（中華民國郵政特准掛號立券之郵件）（日本明治四十年八月十日第三種郵便物認可）
（本館開設上海四馬路望平街黃字一百六十一號）神州日報（德律風二千四百二十八號）（一）

神州日報

THE NATIONAL HERALD, SHANGHAI.

中華民國六年六月念八日
陰曆丁巳年五月初十日
星期四
第三千六百六十二號
今日三大張零售大洋三分

內國公債利息擔保廣告

啓者民國三年內國公債額原爲一千六百萬元四年內國公債額爲二千四百萬元續又增加八百萬元惟付息一事中國政府議定改訂辦法自下月後應付之利息由政府將是數交由總稅務司一手擔保管理合行登報廣告俾執債票者週知此佈

總稅務司安格聯啟

上海女子美術圖畫專門學校招生

竊維世界愈進人之生存愈艱女子之繁生處今爭鬪之世而欲女子之生存方法尤宜不可緩詠吟等不揣學陋力棉擬辦斯校本部令以組織謀女界職業之發展想爲邦人君子所樂許也分科（預科）一年（本科）二年（三年）授以繪學應有智識俾成完全畫家（選科）一年共分三課（甲）實用商業畫科課目分廣告畫繪字圖案畫繪石畫水彩畫機械畫建築畫測繪畫（乙）肖像科課目分油色水彩木炭鉛筆鋼筆照寫生（丙）油畫科凡於畫學已有根底者授以專門繪學一種畢業後立可効用於社會爲世界闢一自立之生計（二）學額預科二十名本科三級每級二十名選科三班每班三十名（三）學費預科十二元本科十五元選科二十元膳宿一律三十元均半年計算（四）報名處本校及上海中華書局總店自六月二十五日起隨繳報名費一元半身照一紙（五）考期七月二十日起九月一日止隨到隨考（六）校址北四川路橫浜橋南首有保羅路全福里

欲閱詳章函索郎寄附郵票三分

敎務顧問徐詠青 校長華堪女士仝啓

伯庸醫院

一馬路大慶里口 電話一六二四號

送診 上午九時至十二時 門診 下午一時至三時 診例 初診一元 復診五角 出診 以後診金五元急病隨請隨到醫金仍照定例貧病不計

科目 內外婦兒眼耳鼻咽喉皮膚花柳等科

注射療法 梅毒六〇六 下疳 淋濁 肺癆 喉症 痔瘡 骨節酸痛

◉梅毒早期化學檢查◉種痘◉新研究最靈戒烟藥 本醫生所發明之戒烟藥經苦心試驗至兩年之久始克成功去歲曾戒斷范少山小柱枝諸君老癮且戒期中亦無絲毫痛苦諸君不信請嘗試之另有簡章函索即寄

留日愛知醫學士臧伯庸佈

中華婦女青年會附屬體育師範學校招生

本校創辦以來成效卓著今秋推廣學額以期多能造就師資出供女學界之需求各省有志者請速來報名餘額無多幸勿遲延而見遺也（年齡）十八歲以上身體健全（程度）中學畢業呈驗文憑或有師範三年級資格由校長出立介紹函（報名）自登報日起至陽歷九月一號爲止（詳章）函索即寄（校址）上海虹口崑山路第十一號本會所

中國銀行廣告

本銀行於民國元年奉政府命令設立以來信用昭著總行設於（北京）分設（直隸省）天津 保定 唐山 深縣 滄縣 密雲 灤縣 張家口 芳鎭 靜海 泊頭鎭（山東省）濟南 青島 煙台 滕縣 濟寧 周村 惠民 濰縣 泰安 臨清 臨沂 桑園（河南省）開封 周口 彰德 源河 洛陽 信陽 道口（山西省）太原 運城 大同 新絳 歸化城（江蘇省）上海 南京 鎭江 無錫 蘇州 揚州 清江浦 徐州 下關（安徽省）安慶 蕪湖 大通 蚌埠（江西省）南昌（福建省）福州 南台 下杭 三都 廈門（浙江省）杭州 寧波 蘭谿 嘉興 湖州 溫州 紹興（湖北省）漢口 沙市 宜昌（廣東省）廣州 汕頭 瓊州 江門 韶州（東三省）奉天 營口 安東 錦縣 大連 鐵嶺 長春 吉林 哈爾濱 齊齊哈爾（貴州省）貴陽（四川省）重慶 成都 瀘州 自流井（陝西省）西安 三原（湖南省）長沙各等處專有發行鈔票代理國庫之特權並辦理匯兌買賣生金銀往來存款定期存款抵押放款貼現放款代各公司商號或個人收取本埠及他埠票據款項保存有價證券及一切貴重物件至匯兌一項無論通商大埠甚爾遐陬凡本行已經分設者均屬便利所收匯費無不格外克已以酬光顧諸君之雅意 再本行發行鈔票準備充足凡完糧納稅發俸放餉官款出納商民交易以及應付鐵路輪船郵電等費一律通用現爲便利商民行使本行鈔票起見特於北通海縣甸鎭設立匯兌所並於本京內外城商店繁盛之區委託殷實商號代兌本行鈔票如有多數鈔票請逕向西交民巷本行換兌可也茲將代理兌換處所開列如下（注意）東西牌樓資源銀號（安定門）會源銀號（東珠市口）隆茂源銀號（騾馬市）恆裕金店（西河沿）仁昌金店（後門）平易銀號（西單牌樓）益大銀號（後門）永通綢布號（西街口）益泰綢布店（西單牌樓）和順公布店（又珠寶市）（西直門）德順號 同元祥綢房 聚義號 祥瑞 興記 源豐號 復聚號 益興號 全聚厚記 聚盛源綢房 再三經營 時間開列如下 由陽歷四月一日起至九月底止每日上午九點鐘起至下午四點鐘止 陽歷十一月日起至本月底止每日上午十點鐘起至下午四點鐘止

丁悚百美圖下册出全

丁悚百美圖上册出世後頗博時譽是册爲最近經意之作益以天虛我生及其公子小蝶女公子翠娜逐篇題詞王鈍根先生親加繕錄美且難幷可稱三絕不僅賸以一元有餘贈券可以至低之價而得李涵秋先生所著之姊妹花骨及沈泊塵先生所繪之新新百美圖全集 定價小洋三角 書室出版 總經售處上海望平街神州日報館

面如冠玉

沈製鏡面散 移醜能成美

總發行所上海山西路 上海分秀芳同拜謝

本報廣告價目

長行第一日每行一角 行起碼 封面加倍 第二日起每行 大洋一角

各埠購閱本報者鑒

定報例

中國境地 九元 五元 三元
日本境地 九元 五元
西洋各國 十六元 九元
報費先惠郵票代價作九五郵費在內

寄報例

無論何處一經 郵寄遲 車可 日起 敗不知傳得照 連之處順此預聞 郵寄恐期滿後不免有斷

費廉之運動機

電氣馬達現已 需用運動機以電氣馬達 多○本處所取 欲知一切詳細請至南京路四百七十一二號本處樣子房 可也○電話二千六百六十號

寓滬西人工部局公電氣處啟

國貨展覽會 一等嘉獎 驥製半夏 消痰聖品 農工商部獎照

驥製消痰半夏乃本廬宗武驥雲氏始創發行以來中外各國莫不同聲譽美有口皆碑若咳嗽痰喘咯血痰飲等症百藥不能奏效只要身體未衰服後立驗起死回生天下愈後謝函並將原來郵局以存其眞不意華人之惡 凡是驗名之物必然巧借名目仿造欺人 公堂懲罰 各省示禁 家化悉之處 患以上諸症久咳者一盒即愈 農工商部註冊商標 香茄楠七傷化痰 吐瑞 房勞過度 迷心竅 料包 可斷絕病根 本廬 藥室

創須知藥品非他物可比若誤購僞藥服後受害悔之晚矣安得不愼耶茲恐治症尙有痰中少年痰厥文武痴顚猪羊癇病因咳遺精久咳不愈哮喘氣急痰壅聲嘶失音氣虛多痰肺癆醒痰咳傷肺 每盒大洋二角 公饗大盒大洋二角 天津北門獅子胡同 長沙糧道街 南京下關大馬路 安慶軍署西 杭州陳列所

上海盆湯弄路口波斯香廬驥雲氏總發行所

無錫北門外江陰巷內 北京歸晉寺街青雲閣商場 分設本廬

鍊雲大藥房秘製七十二症光明眼藥

精製光明眼藥◎獨家始創良方◎曾經試服靈驗◎瞽目無變復明◎凡患眼疾◎請速購治

吾人之有雙目猶天之有日月也眼目有病則近不能察邇遠不能瞻眺久而不治勢將變爲廢人矣本藥房竭數十年心血始得此中外奇方名曰光明眼藥統治七十二症眼科醫無論遠年不愈瞳人生翳白星白球紅眼爛皮或痛如刀割或癢而不可忍以及症後目疾諸醫罔效等症只須將此藥日點三次雖瞽亦能豁然開朗眞千古不傳之秘寶也染目疾者請購而試之方信本藥房濟世之功言而不謬非市上林立大言欺人可比也每瓶洋一元○又秘藏良方精製瞽目還明丸每匣洋一元每科六匣洋五元該丸問世以來試驗萬人咸知靈效

非常如或變方並用功效益彰有染此者請速購治誠有瞽目重明復見天日之妙 ◉今因原處房屋翻造遷移三馬路大舞臺對面照常交易

上海鍊雲大藥房謹

你欲強壯顏豐否

凡人誰不喜康健而惡瘦弱然世之弱人多而壯人少者何也究其原因大抵由於腸胃不合食物難於消化或由於血液虧耗流行停滯若不及早調治不但一生失其幸福甚或至於夭折本藥行有鑒於此特聘英美醫學大家精心研究得此補血補腦補陽補陰助人消化之良劑首穀藥片是也此藥暢行以來百試百驗誠養生第一無二之聖藥世之有志衛生者曷不速購此藥而享無窮之幸福耶

此係服藥後轉弱爲強者之證

此藥發行兩載以來荷蒙海內外仁人志士閨閣名媛爭服以後立奏神效來函感謝証明此藥之功效者已達五千餘人佳許備至查此藥耐心連服卽可轉弱爲強轉瘦爲胖其補血潤腸助人消化之速効詞令人莫名其妙也世之歡迎首穀藥片者請速服此藥眞有扶助濟瘦之功用也

每一瓶內裝四十粒英洋一元五角每六瓶英洋八元購買六瓶者遠近勿論郵費一概在內

中法大藥房 同濟大藥房 香英大藥房 羅威大藥房
中外大藥房 南洋大藥房 大陸大藥房 勒喊大藥房
五洲大藥房 合衆大藥房 曾國大藥房 通濟大藥房
中英大藥房 中西大藥房 華美大藥房
及天下各處經售西藥者均有出售

中國北邊總代理處 上海博物院路十七號 新順發洋行

英國倫敦 美國紐約 首穀藥房啟

◉**訂閱本報之新贈品**

凡自陽歷六月二十二日起無論本外本埠訂閱報一個月或三個月及半年全年者均贈送鄭曼陀繪十八套顏色所印之大幅美人曉窗讀書圖一幀 至訂閱半年全年者仍分別贈送價值六元三角之九尾龜廣陵潮兩大說部訂閱價目表列下

	一個月	三個月	半年	全年
本埠	大洋八角	二元二角五分	四元五角	八元五角
外埠	大洋一元	二元八角	五元	九元

評論

◉**新內閣員**（大雄）

國會存在之時。擬定閣員。多以不易通過。雖得本人同意。故夾袋中雖有人才。組閣者終不易自由配置。今國會已解散矣。祇須組閣者心許其人。而復預計其人之可同意。則閣員可謂擬定。即內閣可謂成立。易言之。擬定之人。必可得同意之人也。今也不然。擬定之閣員。雖經諄諄勸駕。猶有不就之說。則可謂新內閣員。猶未完全擬定。或雖有所擬定。而非表面上所擬定之人物耳。

◉**開賭籌餉**（大雄）

經濟學家。或視賭爲財之一種移轉。除引起人民僥倖心減少勤儉心外。不爲社會巨害。是則只計目的。不擇手段。開賭籌餉。亦不悖於經濟之道也。然由法律道德觀之。賭害既不可勝計。而粵省開賭之貽害人民。尤爲人所盡知。率爾開弛賭禁。而不計及於將來之民生幸福。誠非賢者所敢贊許者也。

命令

六月廿六日大總統令 任福元張德海均給予三等嘉禾章 董士恩晉給三等嘉禾章 王玉珌王瑞林均給予四等嘉禾章此令

又令 李培勳給予四等嘉禾章 蕭長貴晉給四等嘉禾章此令

內外要電

▼北京▲

◉**王聘卿昨（念六）電段合肥轉請傳良佐速返陸軍部視事**

◉**李總理因張敬堯連電請平晉亂特電張即來京**

◉**粵省當局開弛賭禁籌餉諸賭徒合資包辦已得千餘萬元省議長反對無效已辭職並有公民多人電京反對**

◉**粵電朱慶瀾有辭職意**

◉**總統派程守箴赴粵疏通意見張勳亦擬派代表至粵勸說**

◉**粵電南旋諸議員擬在省召集西南各省代表會不久發表**

◉**新閣員擬定後正徵本人同意府院昨（念六）已分電張（謇）趙（爾巽）湯（化龍）勸駕並派員至津迎嚴（修）汪（大燮）日內可決**

◉**王（士珍）尚未就陸軍總長職薩（鎮冰）有電因疾不能至京**

◉**李厚基擬增閩省軍備電請供給軍械子彈**

◉**王聘卿辭兼參謀總長職**

◉**旅京江西同鄉會定於三十日在會館演劇設宴歡迎張勳**

◉**張勳聞定於七月初旬返徐日內將至清室陛辭返蚌埠**

◉**皖省長倪嗣冲昨（廿六）抵津**

◉**馮副座代表師景雲昨（念六）抵津**

◉**財政賭案今日（念七）判決陳錦濤處有期徒刑三年兩個月**

◎府院均否認海軍獨立（以上本館專電）

◎廿六晨李經羲電致張謇趙爾巽湯化龍嚴修汪大燮敦勸入閣午後三時元首亦分電勸駕有國事艱難務請出山語李並派陶家瑤迎汪王鎮東迎嚴張勳亦派謝介石赴津勸說

◎薩鎮冰電陳以墜馬傷腕暫時不能就職

◎王士珍以參謀兼陸軍不合法要求辭去參謀再就陸軍職廿六日下午二時李特訪王請暫兼勿辭王未允

◎粵電民黨商准當道開弛賭禁以資籌餉一週內得千四百萬元

◎李經羲擬訂暫緩遷往國務院

◎中國銀行總裁一席已擬定李盛鐸（以上中華特電）

◎美國公使以中美司姆斯卡雷借欵（係欽鐵道借欵）中國政府之手段實無履行契約之眞意故特經由外交部照會交通部提出抗議直揭其隱交通部回答該使既語帶諷刺又將顛末由今日之政府公報發表似此外交往復文書之內容公然發表實未前聞故觀測者以中美兩國因此或生問題亦未可知云

◎倪嗣冲二十六夜十一時由津啓行回南

◎黎總統爲勸止廣東李烈鈞動兵特派程守箴赴粵程擬廿八日起行

◎福建督軍李厚基以防粵軍侵入海軍攻擊爲名請發足數二旅所用之彈藥中央政府婉詞却之

◎陳錦濤廿七日受三年兩個月有期徒刑之判決

◎前電司姆斯卡雷鐵路借欵問題由政府公報發表一事美國使館非常憤慨據云一兩日內對中政府將取何等之處置云

◎李經義有向美國摩根公司借欵日下正在準備之說（以上東方特電）

▼漢口▲

◎王督軍近接馮副總統來電擬於南京開江蘇湖北湖南江西安徽五省之水陸聯合防備會議請派代表赴會王督軍贊成其議擬派代表赴會（以上東方特電）

▼廣州▲

◎桂籍議員南旋後主張在廣州召集西南各省之國會

◎警備隊二萬人本由省長統轄現改由督軍指揮

◎朱慶瀾因宣布戒嚴令後一切實權均被侵奪故決意辭職

◎粵省議會議長反對開賭業已辭職

◎粵中賭徒合設銀團籌資一千萬圓擬包辦賭捐

◎兩廣督軍會電大總統請速收回解散國會之成命否則須立即召集新國會云云（以上路透特電）

▼東京▲

◎日本本野外相在帝國議會演說中關於對華外交一層謂中德絕交非由日本勸告係中國自求日本意見當時謂爲適當之處置及中國通告實行絕交既以人道問題及維持國際公法爲言當無交換利益之意味惟關於關稅改正賠欵延期之事曾提出有爲考慮之意日下日本方與列國商議此事至於中國更進一步加入戰團與否誠當由中國自決惟欲博列强之尊敬與同情參戰實爲最適當之措置此本大臣之所信也云云（以上本館專電）

◎寺內首相在貴族院演說外交問題大要如左

政府常以保全東洋大局爲念保持聯合與國之關係期達交戰之目的其間以戰局之移動俄國之政變美國之參戰諸事爲顯着而美國之參戰本爲聯合諸國所最歡迎中國之政爭現猶未定我政府惟望於鞏固政府之下長保其治安增進彼我之利益故惟留意其推移持續親善之誼耳本大臣因鑒時局之重大奏請特設臨時外交調查機關推薦練達堪能之士組織臨時外交調查委員會該會之審議業已得有端緒云云

◎本野外相亦在貴族院演說外交問題惟外交之方針因已於三十八屆議會詳述不再說明惟就前議會以後所發生之重要事件單簡報告其中所述中國參戰問題大意如左

中國政府因鑒中日兩國存在親密之關係故關中德斷交問題特求日本政府之意見因此事件爲須考慮之問題是以日本政府答以須俟十分審議之後再應美國之勸誘而與德國斷交方爲得策云云至三月十四日即公然通告與德斷交其時中國政府聲明斷交之理由專爲人道公法決無利益交換之意然仍希望增加關稅改訂庚子條約中之某條項照請日本政府之考慮日本政府於中國之希望亦嘗愼重審議惟此問題須與關係列國協議非經議妥之後不能回答中國政府旋經關係列國屢屢交換意見之後於三月三十一日由北京各國代表者合同商議以中國既與德國斷交理論上應有與德宣戰之事然其決定因在中國政府之意徒因內政紛議未即解決查極東禍亂之根源卽爲德國之勢力往根本上破壞之中日兩國無論聯合諸國均有重要之意義故者中國政府一經決行參加戰爭則爲擁護人道起期達正義勝利目的而徇之我聯合諸國尊敬之同情必期而集於中國可無疑也云云

相演說既畢杉田定一氏起而質問現內閣之不干涉中國內政入甚表同意惟今外相演說中有國與德斷絕國交之際求日本意見日本回答不與不干涉內政之意相反乎外相答謂國與國之間交換意見決非干涉內政（以上東方特電）

▼香港▲

◎工商銀行於二十五日正式開幕資本一百萬元

◎上星期日廣州特開大會督軍當衆宣告兩廣自主並解釋自主兩字之界限末謂非法內閣不能承認至粵省安全當能擔保云云繼由警察廳長朗誦陳炳焜之意見書（一）解散國會之命令並非出自元首之意（二）對於非法內閣及擅改憲法事極端反對（三）國會解散後兩廣不能承認中央政府之存在故暫時宣告自主如遇重大事逕請元首核示（四）粵省軍隊悉由督軍指揮（五）粵省爲西南要地一舉一動足以牽及全局故須審愼將事並望人民與督軍能同心協力以力挽狂瀾（六）李烈鈞統率在粵滇軍一切餉糈亦由粵省擔負（七）軍隊行動必須督軍允可（八）督軍當與西南各省一致行動云（以上路透特電）

快信

▼南京▲

◎馮副座昨接贛電知粵軍雲集贛境轉電中央告急

◎議長沈維賢擬在省組織維持會以爲省會基礎

◎中央電告馮副座轉促薩鎮冰尅日北上就職海軍總長

◎中央連電馮副座儘力調和西南意見因廣電無效昨電其婿陳之驥馳往疏通

◎消甯軍艦內海軍獨立事紛紛開駛一空

◎屠宰稅 自責成江甯典當事附徵以來百弊叢生 聞城廂內外每日宰猪二百餘頭 僅報銷其半 事爲財廳偵知 現正秘密查辦

◎下關釐捐 自潮汛泛漲後 來源日旺 較昔征收已逾十倍

◎下關權運局 因今春巡船遇難溺斃員司數人 迄未優卹家屬 該局長王貽麓 以各該家屬催請給卹甚哀 據情轉稟官廳請酌給卹欵

▼杭州▲

◎內河水上警察廳長 徐則恂呈請緩裁偵查長一節 昨已奉到齊省長指令 准再展緩三月

◎軍省兩長 爲已故巨紳湯蟄仙請褒恤 昨奉中央電復 已交院辦理

◎胡彤恩 運使於今日(二十七日)由省乘坐錢江商輪東渡先赴紹興 再往餘姚查驗鹽務 隨帶秘書兩員 衛隊四名

◎温處鹽警長 趙俊 爲私鹽擊斃 遇事招謠 鹺署將其撤任 遺職委單平接充

◎醫藥專門學校 經部視學考察 認爲成績優美 奉教育部贈匾一方 顏曰 績學宏仁

◎省城大有利電燈公司 定七月一號起添開日機 以便各界裝設電氣風扇

◎陸軍監獄署典獄官馬志援 因近來革靴銷路異常發達 特添聘藝師 添設製革科 呈請楊督軍批准 定於七月一日開辦

▼內外要聞▲

◎組織中之李內閣

▲李總理最近行動 二十四日李總理接任後 即與王聘卿商辦西南各省善後辦法 並電程璧光商議海軍計劃 一時頗爲忙碌 二十五日李總理以政務異常緊要 駐節政事堂公廨 諸多不便 特於午後四時 遷移集靈囿國務院辦公 並聞李總理擬定國務院辦公時間 每日上午自八時至十二時 下午自二時至六時 至國務院各職員 除秘書廳人員略有更易外 其餘一律不動 藉收車輕馬熟之效云

▲新閣員籌議未定 此次閣員除已見明令任命外 現擬邀請之人據聞 外交伍廷芳 內務錢能訓 教育嚴修 農商張謇 司法湯化龍 交通汪大燮 此數人中 伍廷芳態度未明 趙爾巽現在山東 嚴修在天津 張謇在上海 湯汪均在天津 均經總理致電敦勸 後以國務不宜久停 已擬定 如趙不允就 則以江朝宗長內務 嚴不允就 則以章士釗長教育 惟聞章亦不來 故有以張一麐長教育之說 張謇如不允就 則以李盛鐸長農商 湯不允就 則以江庸長司法 汪如不允就 則以龍建章長交通 云據共同通信社所得消息 略有異同 據傳李內閣之閣員 農商已決定李盛鐸 交通汪大燮 若不就 則由龍建章承之 內務錢能訓 若堅辭不允 則當別選 教育蔡儒楷 若力辭 則由張一麐担任 外交伍廷芳 若不允留任 則由高爾謙升任 二三日內即可發表云 又據此間所傳 閣員除已發表之外 其他閣員聞現確定 內務趙爾巽 外交伍廷芳 司法湯化龍 教育嚴修 農商張謇 交通汪大燮 其中祇外交一席 當有斟酌 或提出陸徵祥 并聞計畫已定 將一面發電通知各本人 一面即以命令發表 現此可知事前并未與各人接洽 說者謂此種政策 不過先令此數人做個招牌 待發表後 各人如不就職 然後再將夾袋中人物提出 惟昨日李總理發出就職通電 至發此函時 各省尚無一復電到京 據一般人推論 李內閣是否能完全成立 尚爲一種問題云

▲秘書長尚在物色 李總理原擬任郭則澐爲秘書長 茲聞王式通舉薦郭則澐之後 謂郭曰 李郭同舟 自昔已爲美談 用敢舉以自代 郭答云 若有同舟遇風 某本越人 棉力薄材 不能效左右手之用 力託轉辭 嗣由李面訂 郭仍固辭 李以累世通家爲言 郭允仍就原有幫辦名義 暫行助理 其秘書長一席 尚在物色中云

◎京畿內外之各軍消息

▲定武軍 此次政爭 各省徵調之兵 均經遙望都門而止 而張勳以調人資格居然帶兵入京 各省已嘖有煩言 及各省取消獨立 軍隊撤回原防 定武軍隊依然盤旋京師 各省更多不平 茲聞定武亦深恐此等處置 貽人口實 決定於本星期內 將調來北京軍隊 一律回徐 惟於張個人行期 則難預測 又一說張擬於數日之內擁擋回徐 其帶來之軍隊 則已允李內閣之請求 全數留於京師以保護李內閣 又一說張此次入京 調和直至獨立取消 李內閣出現 目已亦稅 躊躇滿志 故擬率其部下於陰歷十三日 決定回徐 三說各有異同 未知孰是 據理言 當以第三說爲是也

▲安武軍 駐紮天津楊柳青艮王莊兩處之安武軍 共計三營 已於二十五日經司令官倪毓棻 飭令該營王統領 於即日各帶武裝 完全撤退 即乘晚車 開往蚌埠 聽候調遣矣

▲灤州軍 天津總參謀處取消前 有極單開之電至奉 報告倪嗣冲 轉錫張敬堯所發出之軍隊 已如日拔回 特囑張督軍將駐在灤州及昌黎之隊伍 速行整裝 預備撤退 張接電後 即轉告張序五司令 聽候命令 並即於二十四日派專員前往撫慰 監同回奉矣

▲第七師 駐洛北洋第七師長張敬堯所部士卒 係駐紮豐樂順德一帶 早已奉命調回 駐紮原地 防守邊境 而河南第一旅騎兵岳團長所部馬一二二營 亦早已退回原駐地矣

◎天津總參謀處之取消

皖省稱兵 相繼而起者七省 聯軍北上者四路 於是津設立總參謀處 以期軍事之統一 近因大局奠定 各省次第取消獨立 北上各軍亦返回原駐地點 該處已無設立之必要 日前由雷震春通電各省 宣告取消矣 茲聞該處原分軍機 軍事 軍需三部 每部置一主任 軍事軍需二部 多軍界中人主其事 軍機一部 則文人居多 迨張勳到津 時局中心 忽集於張 該處即擬取消 張入京 雷震春亦即來都 處中人員 均令暫回原差 祇留機要部數人 專辦各處往來函電 其重要者則由段芝貴 王郅隆辦理 日來因各省相繼取消獨立 雷震春於二十三日特派吳兆穀返津 與處中要人磋商妥帖 將該處即日取消 所有辦事各員 酌給川資 分別遣散 聞吳於二十五日將該處關防帶京面繳雷震春 并述該處成立以來 所用經費約在數萬元以上云

◎取消獨立後之山西

▲八縣組織討閻軍 山西督軍閻錫山由京回任後 未幾即宣布獨立 三晉人士 頗不以閻之此舉爲然 并有軍界中某團長某旅長 亟思驅逐閻氏 取而代之 近雖取消獨立 而該省內訌聲浪 已傳播一時 據最近政界消息 晉省現有八縣人民 共舉義旗 以逐出閻氏爲宗旨 爲主腦者係景蔚文 已組織討閻軍 中央並接到該八縣聯合申明事由之電報 勢甚洶洶 不知閻氏有何抵抗之法也

▲張敬堯電請出兵 晉省軍人 允有反對長官之舉 駐紮河南之第七師師長張敬堯 之有敬迴兩電 特致政府 略謂中央俯從各省之請 此後政潮 永可平息 敬堯竊夫前此冒不韙以千國是 今後當嚴自約束 以聽中央之命令 惟中央威信 急應維持 側聞山陝亂事方在萌芽 用下犯上 法紀何存 而南中動亂之機 岌岌不可終日 務請元首或束以範圍 或命將出討 或急速調停 以免破壞統一 敬堯不敏 統師中原 地勢扼要 當整軍經武 謹候中央調遣 以伸報效國家之夙志 又謂河東亂事方亟 現該地方人民 公舉代表 來乞師平亂者踵相接也 敬堯以未奉中央命令 不敢遽爾移兵 倘得中央允可 當即率師而前 以救地方之糜爛等語 聞元首已將兩電交院會議 日內當有復電云

◎萬目睽睽之粵東(三)

▲省議會咨請出師 粵省議會咨督軍省長文云 爲咨請事 本日開會 副議長陸孟飛等動議 咨請本省長官 刻日出師討逆一案 僉謂共和再造 國運重新 凡屬軍民 應遵法紀 乃各方叛將 藉故稱兵 跡躡共和 遍換元首 凡有血氣 莫不義憤填膺 民國干城 詎宜坐視 斯時亟應咨請貴督軍貴省長 定期出師 大張撻伐 以維共和而慰羣望 盪滌瑕穢 發揚國光 全國同胞 實所利賴 業經多數贊同表決 相應備文 咨請貴督軍貴省長 查照辦理 刻日施行 此咨

▲財政廳辭職照准 廣東財政廳長嚴家熾 一再辭職 業奉批准 遺缺即委田承斌署理 已於即日交替 又傳聞某項籌餉辦法 已會銜頒備 一切將於月初實行開辦 惟省垣老新城內 則不准規復云 附嚴家熾第三次辭職呈文 呈爲奉諭慰留 懇難勝任 再懇遴員接替 給假休養事 案奉鈞令(中略)等因 奉此 竊家熾奉職無狀 滋切悚惶 乃蒙獎飾優隆 慰諭諄切 撫衷益深愧疚 力疾敢憚勤勞 正宜感激馳驅 奚恤捐糜頂踵 無如以勞頓之孱軀 當艱劇之重任 庫藏則蕩空如洗 逋負則積累如山 追追呼而寢食難安 邊言息簀 甘犧牲而糧糈無補 莫解焦憂 苟戀棧於終朝 知覆不之有日 既荷曲加愛重 尚祈終拖成全 仍邀俯賜鑒原 刻日遴員接替 俾得暫息仔肩 一俟調養稍痊 即當銷假以供驅策 毋任迫切待命之至

▲馮自由籌餉計畫 華僑參議員馮自由 與各地華僑感情最深 向稱海外籌餉第一能手 三月廿九之役 及辛亥丙辰二役 馮奔走海外 籌餉最巨 去年因辦理華僑選舉事務 至球各地 凡有華僑足跡者 幾無一處不與馮有關繫焉 此次叛督倡亂 馮義憤填胸 力主西南各省宜出師 乘勢撲滅官僚政治 貫徹平民主義之議 自願重遊南洋澳州各埠 募集軍資 爲討賊之後援 據馮語人云 去年美洲國民黨同志 於孫中山布告罷兵之時 已預必有今日 故由美洲支部發起一貯金團 以爲擁護共和不時之需 議定每黨員每月各貯金五元於銀行 以一年爲額 計美洲黨員二萬餘人 此時已蓄貯金合華銀約百萬元左右 且此次出師 乃出於全國民之議憤 凡屬華僑 無不樂助 與前數次祇有民黨一方面出資者 迥然不同 則此次籌餉之成績 必優於辛亥丙辰二役 更不待言 故粵省如迅速出師 華僑必有大欵源源協助 自不愁餉糈之缺乏云

▲李次皋自告奮勇 爲攘除叛賊願効前驅 懇准添撥四營湊足混成一旅 以候驅策而救危局事 竊次皋以一介書生 軍旅未嘗學問 投筆從戎 忝餘載 閱歷既久 經驗頗多 溯自民國光復以來 由營長遞升統領 備歷艱難 熱心愛國 僅以緝捕微勞 幸補少校 嗣蒙省長不遺菲委 以南番一區緝捕 數月來匪風稍戢 地方粗安 側聞時局紛紜 各省紛紛獨立 若非有西南義師協力維持大局 何堪設想 次皋係粵軍民一份子 又復感恩圖報 雖赴湯蹈火 而何辭憚 昔隨從黃護軍使培松到閩時 所有閩地險要情形 頗爲熟悉 擬請派皋獨當一路 或由澄海進窺詔安 或由大浦直搗上杭 一面聯絡海軍派艦駐泊福州 明遙爲牽制 若得漳泉一隅爲根據地 使閩省廈門交通斷絕 則大事過半 而閩亂不足平矣 但自顧人微言輕 所部祇有兩營 兵單力薄 實力無從着手 倘此時勢造英雄 英雄亦不能救時勢 竊以爲國賊不除 即國難一日未已 素仰我省長恪守法律 常以共和爲主旨 伏望興師聲討 次皋願執鞭弭 効命疆場 再四思維 惟有仰懇恩准 迅予添撥四營湊足混成一旅 歸皋編遣 俾速候命出發 及時報稱於萬一 以盡天職 而靖妖氛 無任迫切待命之至 謹呈省長朱 警備軍第七十一團營統領李次皋

▲警廳長易人消息 當道擬任省會副議長羅曉峯爲省會警廳長 羅經力辭 頃聞當道仍屬意於羅 擬再下委任 如羅一再堅辭 則以鄭棨接充 據政界傳稱 省會廳長一缺不久必有更動 因王廳長辭職之意甚堅 故當道不能不遴員接替云

▲王道尹虛此一行 粵海道尹王典章 此次奉令往催陸巡閱使來粵 聞十一號過梧州 十六晚到南甯 翌晨入謁陸使 道達來意 陸使以左足疾發 正延醫調理 雖王氏入謁時 陸使倘能緩步出而坐談 精神不稍疲倦 然常須用布輭敷西藥 故于行動覺有不甚便捷之處 乃決暫不來粵 當面着道尹回省答覆 而王亦不作勾留 十八號即由南甯東下 十九晚抵梧州 旋即坐華安商輪 翌晨輪泊三水 遂搭火車返省

◎取消獨立後之皖訊

▲通告商民回復原狀 皖省獨立取消 倪省長通電全國 昨復函知省城總商會 轉告商民 現已回復原狀 聞該會擬請省垣警備司令李翰卿出示宣布 以慰民心

▲警備司令尚未裁撤 省城蕪湖蚌埠三處警備司令 目前尚不撤消 謂俟中央將提出條件一一辦到 再議裁撤手續 並有報消一案 支出甚鉅 將不卜如何結束

▲安武五營先調回省 安武軍第六路五營 向駐省垣 前因北征 調赴蚌埠 今取消獨立 蚌埠軍隊夥衆無地駐紮 乃令該路先行拔隊回省 仍舊巡防 並聞憲兵哨軍樂隊 有隨同回省之說

▲面諭議長轉告各界 省議會正議長柳汝士氏日前由蚌歸省 於頒行時今倪省長面諭 省垣治安 由倪完全保護 教育實業 照常開辦 三紙幣兌

▼接第三版▲

君吸三炮台香烟

因為知道他是最上等的香烟

馳名三炮台香烟

又名綠錫包

英美烟公司

人吸假綠錫包香烟

因要人知道他是吸三炮台香烟

最高級之補血品

人造自來血

語云救人一命勝造七級浮屠雖屬寓言實有至理存焉藥房本慈善之事業任衛生之天職製藥出售治病即所以救生也人造自來血發行以來活人無算爲最高級之補血藥功效卓著不待言贅專治血虧氣虛病後失調衰年多病中年脫力小孩乳養薄弱婦女經水不調赤白帶等症常服開胃健脾助心房發力自來血性質和平爲確有經驗之第一補劑

大瓶二元　小瓶一元二角　每打大二十元　小十二元

總發行所上海五洲大藥房

上海四馬路快得三千元之贈品　國華書局佈

贈品章程

（一）凡購滿本局出版書籍滿實洋一元以上者奉贈優待禮券一張 此券一律密封聽憑購者抽取實洋二元以上者抽二張多則類推

（二）此券共八千張 分十二等詳載贈品等級條內張張皆有贈品

（三）購者抽出券後立時啓封披閱當面對號領取贈品

（四）第一號至第三號贈品抽出後本局當將台銜刊之報端以徵信守

（五）外埠購書一律有贈 購者能託人代抽最當否則本局當代爲抽取啓封對號按件寄奉惟寄贈品費須歸購者自備

（六）特價購書不贈 書券兌書不贈同行批發不贈同行如欲抽券應照門售之價

（七）凡購小說新報全年或半年者向有美女畫奉贈現在大贈品期內暫時停贈美女畫如須贈畫即不得抽禮券既抽禮券即不贈畫

（八）外埠購書另加寄書費一成郵票代洋每元另加五分

在抽出已有半數陽歷六月十四號本埠垃圾橋貽德里一百二十三號朱叔英女士抽得二等獎風琴一只

贈品等級

頭等贈品 一張 三號樓鏡雙音風琴一只 值洋五十元

二等贈品一張 二號樓鏡雙音風琴一只 值洋三十六元

三等贈品二張 一號雙音風琴一只（每得念一元） 共值洋四十二元

四等贈品十張 第一二兩年小說新報全份（每得八元） 共值洋八十元

五等贈品四十張 第一年新報或第二年新報一份（每得四元） 共值洋一百六十元

六等贈品 一百零六張 書券二元（每得二元） 共值洋二百十二元

七等贈品 一百八十張 書券一元（每得一元） 共值洋一百八十元

八等贈品 三百四十張 書券六角 日記簿一冊（每得七角）共值洋二百三十八元

九等贈品 六百四十張 書券五角 大抄簿一冊（每得六角） 共值洋三百八十四元

十等贈品 一千二百八十張 書券三角 小抄簿一冊（每得三角五分） 共值洋四百四十八元

十一等贈品 一千八百張 書券二角 墨水一瓶（每得二角五分） 共值洋四百五十元

十二等贈品 三千六百張 書券二角（每得二角） 共值洋七百念元

總計八千張、共值洋三千元

國華書局出版書籍提要詳目函索即寄

◉詩文集　十八家詩鈔　六朝文絜　施愚山全集　趙松雪全集　龔定盦全集　彭羨門全集　隨園全集　陶淵明詩集　林和靖詩集　孟東野詩集　宋五十六家詩　三蘇文集　柳河東文集　王臨川文集　孫可之文集　李習之文集　李義山文集　紀文達公文集　韋蘇州全集　飲冰室文集　文山別集　岳武王集　隨園詩文集　胡刊文選　段氏說文　仿宋本文選　八家四六文註　文心雕龍　杜詩鏡銓　詞瓔妙品　青泥蓮花記　呻吟語　塵海妙品　寄園寄所寄　觚賸正續　隨園詩話　靜志居詩話　香艷詞品　白香詞譜　山中白雲詞　蘇黃詩詞合刊　奩初詩　王漁洋精華錄　李長吉歌詩　歐北詩鈔　藝苑叢話　古今說部叢書　漁洋小說　詞林　詞律　右台仙館筆記　消寒　曲園　梁氏　蘇東坡　史記　國語　歷代史論

◉讀本類　英文共和新讀本　英文簡易詩選　原文天演論　英音引類纂　古文辭類纂　古文釋義　古文精言　左傳句解　禮記節本　尚書離句　四書讀本　唐詩三百首　東萊博議（餘不備載）

◉尺牘類　學校尺牘　陳文恭手札　尺牘合璧　名賢仕商尺牘　小倉山房尺牘　民國文牘合璧　民國新稱呼尺牘　五十名家手札　寫信必讀　初學指南尺牘　國朝名人手札　十八偉人手札　百千尺牘　應酬彙選　女子自由尺牘　文明尺牘　樊山判牘　樊山公牘　欣賞齋尺牘　字彙尺牘

◉小說筆記類　伉儷　千金骨　雙縊記　楊花夢　鬘花影　湘娥淚　清宮軼聞　明清大觀　新談　諧文　新青　宋元初集　宋元二集

◉碑帖畫譜類　紅樓夢　女子傳　蛾眉術　才鬼記　新冷眼　血淚黃花　世界奇聞　香艷魂　十粒金丹　鏡花緣　隋唐演義　西遊記　聊齋志異　後列國　列國志　三國演義　本裝石頭記　洋裝石頭記　民國趣史二集　民國趣史初集　亡國影　廣笑林　笑話世界　南巡秘記補編　南巡秘記正編　破鏡圓　刃光血影錄　黎黃陂軼事　茜窗淚影　技擊遺聞　念年苦節記　女才子　遼西夢　鴛湖潮　紅粉劫　美人福　揀女兒　吳苑篇　辭譜　正續三希堂法帖　草字彙　快雪堂法帖　快雪時晴帖　麻姑仙壇記　郭汾陽廟碑　靈飛經　存古齋　海上名人畫稿　六法留痕　任長書傳　四稿　滑稽　聽雨軒　陶庵　古今名人畫譜　百女圖　美人畫譜　費曉樓

◉醫卜星相類　六科準繩　千金要方　千金翼方　萬氏女科　外科大成　醫門法律　醫學入門　醫宗金鑑　醫書十二種　本草備要　景岳全書　濟陰綱目　辨證奇聞　東醫寶鑑　傷寒論　時病論　萬病回春　壽世保元　辨證冰鑑　中西痘科全書　牛馬經　黃帝內經　外科秘要　寶外科　外科圖說　驗方新編　王氏脈訣　李氏秘書　張氏醫通　胎產全書　眼科大全　臨證指南　幼幼集成　瘍醫大全　醫宗說約　葉天士女科　四時病機　儒門醫學　太醫院程　李三書合文　醫學探源　星平會海　鉛版本草從新　針灸大成　湯頭歌訣　斷易大全　象吉通書　三命通會　六壬大全　奇門遁甲　命理正宗　相理衡真　通天秘書　三世相法　陽宅大全　協紀辨方　陽宅大成　人地眼

廣德種創製薄荷烟　本園自製之薄荷氣味清香純濃功效比外洋更優見之莫不爭購　自製薄荷烟

在四馬路大新街口　電梯三角　盤梯二角

今天請看脚射箭脚推牌九脚要盤六足牛奇

今天請看人面豬六足牛

二層 福新大旅社 價目自六角至四元 凡住本旅社者贈送綉雲天之游券

三層 百貨商場 俱全　別有趣菜館 中餐券半元 普通西餐券半元 特等西餐券一元 電梯游資在內

三層樓 三點至六點 八點至十二點 德培社 女子新劇

四層樓 一點半至四點半 六點半至十點 十點至十二點 小京班 電光影戲

五層樓 三點至四點半 吳玉蓀 白蛇傳 七點半至八點半 謝鴻飛 三笑 八點半至九點半 范少山 蘇灘 三點至五點 九點一刻至十點半 女校書 六點至十點 十一點至十二點 邵文濱 本灘

小京班 今天戲目

(日戲) 周云芳 三家店　常桂芳 獅子樓　小客串 二進宮　黃永芳　吳蘭芳 百草山

(夜戲) 周云芳 [illegible]　黃振芳 [illegible]樓　吳瀾芳 雙怕妻　黃永芳　章桂芳 一枝桃

珠蜘演戲

金魚缸裏活人頭

海波藥 ● 海波藥 ● 海波藥 ● 海波藥

清血解毒

海波藥 ● 海波藥 ● 海波藥 ● 海波藥

梅毒為惡疾盡人而知即如皮膚瘡瘍濕毒諸症大半青年放浪不知自愛身體甚至貽害妻兒不堪設想本藥房發行海波藥功能清理血分解除毒質凡男子花柳瘡疾婦女傳染梅毒子宮內炎服海波藥均奇效價目每瓶兩元每打廿元

上海四馬路棋盤街角 五洲大藥房 各省五洲分號均發行

夏令常備藥品

時屆夏令最重衛生況今歲入夏以來初則亢旱繼又苦雨恐不正之氣難保不釀成疫癘本藥房所製各種夏令要藥行銷已久功效卓著各界人士無論家居旅行均宜購備以防不時之需茲將各藥列左

急救時疫藥 治各種時痧惡疫及腹痛吐瀉等症 每瓶五分
霍亂吐瀉藥 治腹痛吐瀉四肢厥冷及一切時疫 每瓶二角半
小兒痢疾藥 腸胃薄弱易患痢疾服此其瀉自止 每瓶四角
紅白痢疾藥 痢有紅白兩種此藥能統治之極效 每瓶四角半
立止水瀉藥 治各種水瀉及肚腹膨脹 每瓶三角半
清涼消熱散 此散解毒清火祛邪化熱寒熱交作和平通利 每盒一角半
兩腋狐臭粉 此藥粉治兩腋狐臭勤洗勤搽立愈 每瓶三角
小兒熱瘡藥 清暑消毒理濕退熱專治小兒熱瘡 每瓶三角
立除臭蟲藥 此藥用以散佈床帳臭蟲立可絕跡 每瓶五角
清香闢痧藥 避穢防疫凡家居旅行者均宜備之 每瓶三角
止癢收濕散 專治皮膚濕瘡脚蟲濕爛作癢等症 每盒二角半
萬應瘧疾丹 此丹治瘧無論連日間日均極靈驗 每瓶五角

立止腹瀉丸 專治嘔吐腹痛泄瀉等症立能奏效 每瓶二角
清暑痱子粉 此藥有滋潤肌膚清暑解熱之奇功 每筒二角半
開胃消食片 脾胃虛弱飲食必滯此片開胃消食 每瓶五角
花露香水 此香水清雅可愛有退熱去濕之功 每瓶二角
萬應百寶露 此露凡治各種痧氣無不立奏奇功 每瓶三角
各種菓子汁 此汁用各種鮮菓釀成能清暑解熱 每瓶三角
萬應痢疾丸 清暑化滯理濕驅邪專治紅白痢疾 每瓶三角
脚氣水腫藥 此藥治水氣脚腫試服之立見消退 每瓶四角半
痧氣奪命丹 夏天過有痧氣此藥服之功能奪命 每瓶三角
樟腦丸 殺虫避穢能使不正之氣蕩滌一空 每磅四角
臭藥水 驅穢氣辟瘟疫洗濯庭室最合衛生 小桶七角半
喉症福民片 保護咽喉防避危險能免喉痛傳染 每瓶二角

總發行所上海四馬路五洲大藥房啓

天蟾舞台五月初十夜戲全體藝員特煩拿手傑作

每逢禮拜三六禮拜日准演日戲全體藝員一齊登檯

夜戲價目 三層頭等一角 三層特等二角 頭等正廳四角 特別官廳七角 特別包廂七角

趙君玉　馮子和

劉香女（滿台水景 蓬花海島）　血淚碑（五六本 七八本）

蓋叫天

四杰村（破連環棍）

小如意　張桂軒　楊月樓　林樹森

血淚碑　劉香女　潞安州陸登盡忠　四郎探母　劉香女（全本）　血淚碑（五六本七八本）

大舞臺

價目 特別包廂七角 特別官廳五角 二等正廳三角 三層包廂二角

五月初十夜本台特聘南北馳名文武藝員煩演拿手好戲

趙如泉　王又宸　楊瑞亭　林顰卿　賈碧雲　小寶義

三四本鄂州血　奇冤報　全本獨木關　煩演虹霓關　紅梅閣　三本鐵公雞

鳴謝 臧伯庸醫學士

小兒近患喉症勢甚猛烈延醫診治未見效果承沈李二先生介紹往二馬路大慶里口馬逢伯臧伯庸醫學士乃往求診服藥水不二日即已全愈用登報端藉告病家以鳴謝忱 俞子穀啓

新舞台 五月初八夜 夏月珊 毛韻珂 初次新演 七本八本 看勿出

本館寄售沈泊塵繪新新百美圖外集 定價紙收二角五分

勸業場 邑廟豫園

新到大頭女怪 本場特從遠處覓得大頭女怪年祇九歲頭大如斗身矮體小能唱京戲小曲來滬未有之怪物也現經本場重聘八丰資陳列四層樓以娛來賓

下層 髦兒戲 影戲 王敬文戲法 (日)三點起 (夜)八點起 十一點起十二點止

二層樓 謝鴻飛 落金扇 二時起三時止　李文彬 日楊乃武 三點起四點止 夜雙珠鳳 七時半起八時半止　吳玉蓀 日白蛇傳 四點起五點止 夜描金鳳 九點半起十點止　王綬卿 日彈唱古今 五點起六點止 夜珍珠塔 八點半起九點半止　謝品泉 三笑 六時起七時止　張步蟾 雙珠球 十時半起十一時半止

三層樓 鳳鳴社 女子新劇 開演時刻 日 一時半至三時半 四時至六時 夜 七時至九時止 九時半至十一時半

四層樓 筱桂蓀 蘇灘 二點起三點半止　女校書 日三點半起四點半止 夜九點起十一點半止　也是娥 金台 八點起九點止

價目 上午十一時前 下午七時後 電梯二角 盤梯一角　上午十一時後 下午七時前 電梯三角 盤梯二角

菜券 中菜每客五角 大餐特等一元 頭等五角 價目內有遊資

備免查招照 南北線電話一百三十七號 四千四百六十九 請客定菜奉送門券

▼接內外要聞▲

現由省署據保四議會咨達各案俟軍事稍定即行函件答復以上各端均分別轉告各界毋生誤會云云

▲新組內閣派員疏通 倪省長對於李經義任揆席不甚滿意中央近屢派人疏通而李之長子李國筠李之戚龔心湛又以個人關係疏通聞日來李龔致電於倪省長已有數通悉關於組閣等事

▲電政總監一月三易 安徽電政總監兼安慶電報局長吳煥榮蘇人係交通部所派供職二年矣前因安徽獨立省公署派重兵把守該局吳曾他適旋向省長請款屢謂部款不足恃應由皖庫撥濟遂遭撤換由省委之葛寶榮接辦葛亦蘇人昔曾充岳州電局長與彼相識故委是差不料葛甫視事昨交通部又頒明令以屯溪電報局長葉文綽調升安徽電政總監葉亦蘇人頃已到皖恐接事時必有一番交涉也

▲獨立影響及於米捐 獨立取消戒嚴未解然行政方面不因是而停頓政務廳長秋桐豫以軍事甫息應以調查欵目爲要着日前特飭蕪湖警察廳長劉兆麟謂近來各項捐欵何以收入短絀望認眞稽核毋任隱匿云云茲據該廳聲復蕪湖素恃米捐其他隨市面爲轉移米市不旺市面亦因之清淡各妓捐戲捐車捐屠捐均受獨立影響更形減色此短絀之實因非有意隱匿云

◉英報對於張李之論調

（譯者香草）

字林報二十三日北京通信云中國大局前途形勢日來漸有可以推測之途徑前此因北方各派間之關係變化無定故形勢頗爲混沌原來北洋系分爲皖直兩大部其間尙有小支派張勳似係獨立者因擁衆而獲勢力馮國璋本爲北洋系之產兒然彼已飛至揚子江另立新巢其他各督軍亦各有各之黨援除軍人以外老官僚如徐世昌等亦與該系有種種之關係當各督軍獨立時假使一分中之各分子團結一致則將出其有統系之行動此乃顯然者顧事實殊不然馮國璋固自猶不贊成法律外之行動張勳對於各督軍亦貌合面離蓋彼抱有復辟之獨見也各督中有欲推翻總統掃蕩國會簡直設一武人政府者其較有思想者則以推翻憲政決非善策乃在此派之內是故大約徐世昌段祺瑞天津所謂臨時政府不過設一總參謀處推舉辦事員數人此外別無新法其意見紛歧可知矣同時黎總統乃請張勳調停張自欣然樂從經照例之假裝不願後即率其部下五千人京過津時與各領袖商量彼之復辟計畫無人贊成除復辟計畫以外可引爲同志者祇有李經義一人彼乃要求黎元洪先解散國會而後入京黎允之張遂偕李入京自此竭力贊助李內閣之成立現聞此舉已有頭緒而其始大受阻力其原因有種種蓋此次之舞台係北洋系所預備而出現一外客如張勳者跳演於上該系大不高興故對於張之指派人李經義大尋其釁責其與民黨暗中通氣以國會通過其爲財政總長及國務總理爲證又解散國會令李不肯者亦指爲憑證各督軍於李或本無所好惡所以然者乃反對張勳之解決法耳張勳已經大得不能縮小若今次再得勝利豈不將成中國最有權力之一人乎此乃人人所不願也雖然李經義之內閣似終將組成張勳之面子似終得保全卽如各督軍已取消獨立撤退軍隊可爲憑證據華人方面傳說各督軍之轉舵乃張勳與北洋系已有協商之結果其協商條件係李氏可以組織內閣但內閣之外訊設一元老院名義上爲供總統之諮詢其實則爲操縱政府之舉動並爲制定永久憲法之機關院中人物以北洋系領袖爲主故眞握大權者仍爲北洋軍人也李內閣運命之修短須視時勢而定元老院之任命是否與李內閣同時發表不得而知惟逆料元老將制定一種憲法減少國會議員名額俾此後凡元老所欲之內閣此種國會莫不樂予通過迨此項時機一到李內閣卽須退讓而北洋系之內閣繼之登台矣至目下李內閣因元老院暨將來北洋系內閣之組織分子皆極耐尋味者據華人推測李內閣殆將以袁世凱之朋友組成之其中數人前曾由政府提出而被國會否認者如薩鎭冰張鎭芳梁敦彥汪大燮鈕傳善江朝宗皆在被收羅之列然元老院勢力旣高於內閣則其人物自更有研究之價值預測此中將容納徐世昌段祺瑞梁啓超熊希齡湯化龍陸榮廷王正廷諸氏最後之一名乃對於少年中國派之一種適格思施之大讓予也雖然將來之北洋派內閣之分子則更耐尋味聞其中將包羅中國人中之最能幹者若干人其芳名如下財政梁士詒外交曹汝霖陸軍段芝貴交通葉公綽內務朱啓鈐農商陸宗輿司法梁啓超教育蔡元培總理則徐世昌或段祺瑞此外尙有一要端卽段祺瑞以元老資格返駕入都時黎總統將頒一命令語其罷免段氏之過云以上所定之解決法通信員係聞諸向來可靠之某方面使其果確則此解決法之自身與其中所包含之人名均足惹起無量之抨擊一言以蔽之此種辦法內閣既出於私人指派憲法又爲一種私人指派之機關所製定如是則中國革命所造成之事物不啻悉數推翻之矣今南方似有但求國體不變卽不以武力反抗之傾向故今之問題爲元老如何能使南方滿意於國體（此國體之云非僅指復辟並指名爲共和而實則專制之果）不變吾人可不必逆料南方既受如此之保證而猶不能滿意但所擬憲法之性質如何必須預先宣布乃勢所必然耳

◉美報之福建通訊

（譯者香草）

大陸報十六日福建興化通信云此間對於近來北京政局甚爲憂慮當各督軍獨立前此間人民對於民國高級官吏之貪黷嘖有煩言然並不反對共和政體亦不反對黎總統現在各督之行爲民間尤爲痛恨其贊成之者祇有希望乘此機會繼續行其故業耳此間重要公民僉以少數自私自利之武人如此破壞國家實堪憤恨至復辟之說尤無人贊成彼等以爲數年以來民國基礎漸固今若復辟則辛亥以來之奮鬥又將複演一過故許多人皆抱一種痛心失望之狀態興化西方之多山區域如仙遊永春大田諸縣盜匪猖獗每夜必有打家刦舍之事村民逃入縣城者甚衆盜匪組織似頗良好倘閩省投入政潮之漩渦則數年來之騷亂又將復見現督軍已宣布本省之獨立各縣知事已將彼之告示張帖然在威力之下不得不然蓋無一人敢發表自由之意見者也

◉日本決設拓殖局

▲合併滿鮮之動機 ▲合併滿鮮鐵道案已提出國會

二十四日東京電云日本政府已將朝鮮鐵道委任南滿鐵路公司管理法案提出本期特別議會其大致如下朝鮮鐵道使用品資本會計等法案一切廢止本會計廢止之際其所存現款卽以加入於朝鮮總督府特別會計歲入內附則本法施行期日以勅令定之又云日本刻因統一殖民地行政已於最近閣議確定設立拓殖局擬在特別議會追加提出聞本局全體經費約需八萬元至本年八月以後經費則約需六萬元云又日本英文廣知報云日本全國各行政首領現均聚集東京將卽會議統一南滿與朝鮮之行政事務寺內內閣亦擬增設一殖民部以謀統一各殖民地之行政並擬在滿州由外交署關東總督署及南滿鐵道公司改良行政制度而以朝鮮滿洲鐵道一處管理寺內首相之新計畫係將南滿鐵道公司及朝鮮鐵道歸併由南滿鐵道公司管理兩鐵道事務各領事館以與他國常有交涉暫時皆不取消但須受關東總督之管轄並將舊人員撤換委任新人以謀改革至關東總督與滿洲各領事館之關係日本外務部初甚反對將滿洲領事事務歸關東總督署管轄後以各閣員均贊成是議乃始承認現聞設立殖民部及統一朝鮮滿洲行政兩問題將於國會開特別會後詳細討論若果決定實行則南滿鐵道局長及關東總督均將另委新人云

◉美國之華工入口問題

▲學者多數主張弛禁

二十四日紐約特電紐約總商會昨日開會討論華工入口問題提議請願允許威總統於戰爭期中取消禁止亞洲工人入口之禁令以使全國勞働者之缺乏可以亞洲工人充補之當開會討論時凡外間所來贊成此時弛禁之函信均由會長當場宣讀前財政總長來斯利梅云洛瓦地方之農民每年每人可耕地獲粟二百斗若本年二月卽解除亞洲工人入口之禁令而招募華工五十萬來美則洛瓦老農本年已可多獲粟一萬萬斗今已受此損失若再不於此時允許亞洲工人來美則吾人必失去大收割之機會哥倫比亞大學校校長巴特勒氏亦係贊成招募華工入口者云美國不獨農業上需用華工卽各種實業上亦皆需用華工約翰荷蒲金大學校校長管得盧云凡農作小務必須用華工其餘如雅里大學校校長卑特里芝加哥第一公家銀行總行華美均贊成弛禁之提議然亦有反對者其反對理由係恐亞洲工人來美後雖戰事終止美國不需國外工人彼等將仍不願回東方云

◉湘省反對中日銀行聲

▲譚省長堅持到底 譚公因中日銀行事極不滿意外交部之政策已一再力爭在案昨外交部又令其暫不發行紙幣相商譚公當以該行如不先行遵章立案則湘政府仍照前陳條件堅持到底實無礙商餘地大部如不爲湘民抗爭激成事變時則責有攸歸云

▲金融會力謀進行 該會原係農商工礦各界公民合組而成之私團體昨日公同商定由各界在會幹事每星期日分別各在農工商礦等會中演說一次齊集各本幫同人勸導一切阻止該行事宜以期各方積極進行務達推倒該行之目的再者該會經費陳炳煥倡特捐助五十元張先贊君捐助三十元現省議員同人與銀行團同人亦提倡捐助俾資進行云

▲匯兌處阻止設立 常德知事昨呈電當道謂刻有日人在西門外租屋設立中日銀行常德匯兌處當經紳商各界出而反對該屋主李龍深明大義立卽退租（因尙未簽約）日人卽遷入小村洋行內籌備進行究應如何禁阻請示遵行云

◉滇南短簡

▲唐督擁護中央 ▲滇南烟苗淨絕

此次黎大總統因罷國務總理段祺瑞之職致段黨各督軍竟敢反對中央宣布與黎大總統脫離關係更敢四路出兵圍困京城並強迫解散國會種種逆行全國皆憤現聞雲南督軍唐公及全體軍民一得此種亂耗異常憤懣大與我滇人素抱擁護民國之宗旨相違悖近日軍署無日不開軍事大會現擬先從致電各督軍勸其從速罷兵息事爲入手如不聽從只好籌備一切聯絡南邊各省一致以擁護中央維持國會爲宗旨卽行由滇先行出兵北上平亂以達我滇人數年來復活民主推倒袁世凱之初心[illegible]

會勘迤東烟苗英領事竇爾慈由黔抵滇後卽經會勘委員會商與之接洽茲聞履勘地點係改勘迤南各屬沿途均無烟苗發現毒卉淨絕可以概見牟定縣屬姜驛一帶地方漢夷雜處而蠻酋自立堂素爲邊患聞省長署已令金沙江縣佐移駐該處以便保衛而資鎭懾

黎縣屬婆兮地方居民繁盛惟因接近西山向多匪患而距縣治又復遼遠實有鞭長莫及之勢現已設在縣佐以資治理

纏足陋習爲害滋深自政署頒佈禁止條例後各屬聞風興起近如平彝元謀尋甸新平等縣均經設立天足會並舉定會長會員認眞勸導欲達革故新鼎之目的

易門霑益兩縣知事對於社會教育均具熱心昨於奉到通俗圖書館及演講所章程後卽經遵照籌設聞已將開辦日期及館長職員姓名呈報省長各署備案

張萬興係玉溪縣人素不安分曾與浪廣巨匪糾衆搶刦聞經該地方官於訊明後處以死刑人民莫不稱快

◉世界大事記

▲路透社二十五日倫敦電泰晤士報總括半年來其軍事訪員評論戰局之意見謂自一月一日後協約國之主義多賴英軍勝利以維持之松末河與安克河延長之大戰迫令德軍沿廣闊之陣線退走及棄維米山脊英軍於春季所取之攻勢以美細萊西萊之敵兵攻入巴萊斯汀西陣線之英法美沙波太米亞之土軍進抵格里河上游清除大勝爲結束英軍且占據巴格達大敗軍自一月一日至今共俘德兵七萬人獲砲五百尊及戰壕舊砲機關槍無算四月初旬西境德國預備兵共有五十三師六月初旬僅餘十二師蓋有多師因損失過巨業已撤退里平登陸軍大佐承認上年大戰後興登堡寂靜退走迫令協約軍更變戰略惟協約軍猛擊之速出乎敵軍意料霞飛上將於辭總司令職前所定之敵軍且不知英軍準備攻擊其亞拉北面陣線之情形德軍於亞拉大戰屢次回攻甚烈其失敗大小不一[illegible]

[illegible]約軍所控制俄國之革命 實千德國以莫大之機 德軍不能乘此於亞境大施打擊其命運已定於此今後萬難再遇此機 俄軍不日可以復取攻勢緣軍亦恢復其戰鬥力以六月一日之戰局而論誠足令人愉快云

今晚海格將軍報稱 英軍在闌斯西南 乘勝進攻 在沙歐河兩岸廣一英里半之陣線得進步英軍在伊泊爾東南擊敗襲擊之敵軍 昨日天空戰事 英軍擊落敵飛機 六架又逐走五架 英飛機五架失蹤

二十六日倫敦電海格將軍報稱英軍夜在方丹萊克羅瓦塞萊西北獲勝俘敵若干人 英軍在拉巴塞西面 擊敗襲擊之敵軍

二十五日巴黎電今日午後公報云羅伊勒與佛羅瓦芒田莊等處砲戰甚烈今晚公報云拉伏欵等處 有砲戰敵軍猛轟萊姆計發出砲彈一千二百枚

二十六日巴黎電昨晚法軍砲轟後攻擊 敵軍固守 赫特比斯西北山巔頭刻間進抵目的地 奪獲法軍 第一道陣線敵軍藉猛烈砲火之掩護回攻法軍所占陣地之兩端 爲砲火擊潰敵軍大受損失 被俘者三百餘人內有軍官十員

二十六日羅馬電公報云敵軍力圖奪回近今所失哇蒂加拉 陣地進攻與回攻多次皆受 重創意軍 在加沙高原佛細克南面前進

二十五日倫敦電公報局 官稱本月十三日敵飛機 攻擊倫敦一役計擊死男九十一人其二十四人孩童四十二人傷男二百二十二人女一百十八人孩童百人

二十五日華盛頓電威爾遜總統 以國務卿商務農務總長等組織限制貿易局並將立即施行接濟歐洲各國糧食辦法

二十五日西班牙京城電內閣會議議決暫停憲法上之保障 首相達杜氏入宮 請皇批准此令

二十六日倫敦電每日郵報西京訪員十八日函稱 叛黨之運動僅暫時停頓隨時可以復活 危害國家

二十六日西[illegible]暫停憲法上保障之必要 自一八七三年以來未有勝於今日者蓋有聲名狼藉之人 希圖作亂 且有一部分之報章極擊社會秩序之根基不遺餘力 圖毀軍紀 而謂西班牙革命之機業已成熟之故西班牙現已檢查函電

十八日倫敦電法國各報謂德國與瑙威或將失和 辛慈氏之 赴瑙威京城乃將提出要求 瑙威近曾 啓覦德員郵件 因以發覺德國 對瑙之密謀而設法敗之 辛慈氏此行 或與有關

二十五日雅典電希臘首相 柴米士氏 業已辭職 希皇語協約國駐希大員約拉爾氏謂彼允維里齊洛斯氏 組織新內閣 維里齊洛斯氏已抵雅典

二十六日倫敦電雅典電稱 柴米士氏之辭職 乃因不允召集一九一五年休會之維里齊洛斯氏下院之故 協約軍 已入雅典

二十五日雅典電協助維持治安因二十三日曾有反對維里齊洛斯氏 無關重要之示威運動也

▲德文報 二十四日俄京電 馬齊戈路氏著論於新生命報曰 俄政府當與協約國絕 而自行其對德奧之戰協約國所抱侵人之戰略俄人當遠避之緣彼等乃欲致俄國於孤立也云云

二十四日倫敦電張布耳報稱 喬治內閣 既不能保護吾等之婦孺則 應讓避賢路 現總理須知全國人民已皆怨怒云云此論顯因受德飛艇之攻擊而發

二十四日克斯提亞那電 瑙威派員六人赴美採辦糧食

二十四日雅典電 維尼齊洛 氏起程赴雅典 現抵皮老斯有就 內閣總理之望云

二十四日石桃浩木電 美國和平會議法國代表 宣言 如德社會黨不贊成交還阿撒斯勞蘭二地於法 者則 彼等不參預會議美國代表 則要求於戰後解除武裝共結萬國和平之盟云

來件

●安徽議員王善繼請停刑訊之建議書 (續)

(一)做奸究之說無當也吾聞諸老子曰民不畏死奈何以死懼之又曰法令滋彰盜賊多有是故太上齊民以禮其次齊之以刑刑罰爲用遞一定之度則無濟吾國古者刑不上大夫吏坐不廉而曰簠簋不飭坐污穢而曰帷薄不修必爲之遷就諱飾者所以激士節勵廉恥蓋已深知刑罰效力之有涯也是雖霸朝之事不及平民要其命意自有足多者推而極之未始不能致太平降及叔世民頑鈍而亡恥士諉詬而亡節治人者不知道民之方專務齊之以刑已云險已然新刑律主刑五從刑二猶未具榜笞鞭杖之條犯科者非有當典執法之家果何所持而以木索筆楚加人藉曰習慣相沿不嚴則無以禁暴止盜此其效誠可覩於一時矣而其害一發若決積水反較往者爲難治法儒孟德斯鳩嘗謂法益嚴盜益多民出入犴狴久則不知恥與桁楊接習則斧鉞刖能禁肢篋探囊與殺人越貨坐法等則爭爲大盜抵法觸禁輒至毀肌膚斷肢體則相聚而劫都邑試考吾國歷代治亂之迹興夫列強尚德緩刑之由而後知孟氏之說爲不誣也比年以來國事擾擾上下相歐以刻爲明刑訊體罰不惟於刑事施之民事亦往往施之豈亦做奸彊盜之說所能爲之曲護耶總之執法者以法律爲準聽訟者以盡情爲度刑訊體罰既爲國法人道所不容自應立即廢止以重民命而符國典爲此謹依省議會暫行法第二十二條提出議案公決咨請省長飭行各縣廢止刑訊體罰皖民幸甚是否有當候公決

一每部一大厚册用五號字排印都二十餘萬言
二原書定價大洋六角有此劵者祇收大洋二角
三以此劵向上海望平街神州日報館購買爲限

老談傑作 白話小說 **眞因果廉價劵**

四此劵以一部爲限祇用一次陽歷七月底截止
五外埠每部加郵費二分半
六外埠如寄郵票槪作九五折

小說

社會小說 廣陵潮 (續) (李涵秋)

第六十九回 席地幕天英雄出屠狗 鴆形鵠面乞丐想從龍

我同二哥不是吃的一樣酒你就該擱他就不該擱我有個新板壁忘却籬笆不是我說一句撚酸的話你若再這樣我便不喝這牢什子酒我就吃醋了⋯⋯說着眞個將面前放的一個醋碟子準備潑潑鬼臉子吃的內裏還有些生蔥米兒他都把來一氣嚥得干干淨淨不覺手舞足蹈拿起面前一雙毛竹箸子叮叮噹噹敲着醋碟兒唱起小寡婦上墳曲兒來(不唱別的單唱小寡婦上墳預備爲饒二殞命之兆)引得饒二笑得打跌姚氏也忍不住好笑只啣啣嚷嚷向他罵道看你這吃酒模樣左一杯右一杯好像灌黃湯似的還等著我來擱你呢且這酒在你手裏你也等不及冷早吸入肚子裏去了不比二伯伯斯斯文文的坐在這裏你還拿這些醃話來污穢人這是二伯伯體諒你要是我早已給你兩個耳光⋯⋯姚氏只管說饒三只管唱一總也沒有聽見還是饒二防著饒三吃多了酒要發酒瘋催著吃飯(各人有各人心事寫來好看)姚氏更不怠慢親自走入廚下裝了三碗飯送上桌來胡亂吃了一頓(饒三胡亂吃者爲酒饒二同姚氏胡亂吃者爲色妙絕)

(未完)

文苑

●張讓三聞余不出柱親相唁且求作詩 (鄭蘇戡)

宴居何所念一座歷千刼半年不出戶世變方岌岌初不知有漢魏晉亡忽忽小園花事過迸筍又戢戢綠深春已晚偶悵風雨集客來或見唁不語久於邑張君素相重文字積恥業染翰事後生惱色在眉睫彥回故名士垂老乃彼脅我曹宜深戒晚節且孤立

●過伯弢晚飲 (陳伯嚴)

十日魂翻藥竈中閒尋廬館蠟燈紅長魚大酘人間世更有新詩落眼中

典衣治具小薺傳坐客濤於蜆背仙(謂朱亥江大令)解憶林頭十升米醉歸分與典衣錢

●爲默存中丞題張力臣符山堂圖卷(是日値東坡生日) (沈愛蒼)

梅庵欲削芝麓籍蘇戡補登亭林詩諸賢頗頡與逾昔靡挐病眼忘吾衰哀涌縮轂中原地符山草堂傾當時漁洋聲華矜一顧能事促迫猶迎疑高人可望不可即青山綠水相娛嬉一經結構使殊絕況有妙手饒尋思援攘舸留片土淨波靡幸遇大力持暮陽中丞愛前張設齋卽席徵題辭掛名紙尾莫孟浪淮月弄舟吾所師

劇談

●滑稽劇談 戲國春秋 (續) (芙孫)

且說王又宸自他泰山去世後一聽見人家說承繼王位的事心裏便暗自忖道我是他的衣缽嫡埓如今他去世了這王位舍我其誰呢勃勃野心已非一日那日老鄉親動身北上他也去送行的個中最是神采飛揚他原是醉翁之意並不在酒不過想他說幾句好話罷了當晚王又宸回到大舞台做了一齣孟良盜骨自己以爲這齣戲大王最享盛名如今大王已死眞好算得惟我獨尊了這夜回去心裏胡思亂想忘忘不甯就倒在一張沈香牀上做了一場大王夢同顧無爲前次排演的皇帝夢眞如出一轍咧方上了狀把眼兒一閉朦朧恍惚好像有一怪客穿着一身盔甲如趙子龍的模樣一般站在狀前問他要做大王麼王又宸含着笑臉對他點點頭那怪客就不慌不忙的領王又宸到一座又高又大的深山裡帶喘帶跑的走了半天這一座山非常幽深走了半天都走不完愈走愈深如仝無底洞一樣那時忽然聽見乒乓一聲他們兩人這當是洛陽橋趙如泉所放的東洋燄火不料舉目一看祇見煙霧迷漫不辨五指活像丹桂第一台第一次的滑頭炸彈再仔細一看纔隱約辨出前面是有一座牌樓上有電燈紮成陰陽河界四個大字燦爛明錦耀人眼簾王又宸那時心中却是又驚又喜在河界的四面兜一大圈子找買翰卿找了半天也沒有半個影兒心裏就慢慢恐怖起來沒有他法祇好垂着頭跟那怪客前行進了陰陽河界就漸漸到了鬼境那大香山放出來的大頭鬼小頭鬼長鬼矮鬼吊死鬼餓死鬼光怪陸離一齊舉現王又宸看得目不暇繫順着那河界行行重行行那怪客又帶他大游十殿一擴眼界王又宸也歡喜得非凡

(未完)

文藝俱樂部

遊記

●東游日錄 (續) (丁石生)

於時東望橫濱市場電光點點若列星西岸楊柳樓台亦時與水光山色相輝映約七句鐘時復至一大商輪停泊處斯時英員已他去艇遂直進該船視之則多喜丸也此船重三千四百三十三噸至橫濱運米余等與大谷君上船入上等客艙室裝飾整齊几案清潔卽吾國最高等官廳亦不能及飯後大谷君與余筆談數刻余久聞東邦人士交誼誠懇此次所遇更勝所聞回憶吾國人士之國民外交眞令汗人顏也

二十一日早餐後大谷君爲余等言英例外國船隻出口客貨船員均應受水警檢查發給證明書方可開行須臾晚間之英員復乘黃煙筒船至邀客船員及余等上該船向西岸而去時日初出兩岸樹影婆娑洋房繹絡人煙幅輳遠望製造局烟霧濃於墨僧爲工商業之中心矣少頃至一小碼頭岸邊有屋似舟非舟乃江岸警察署也一英員來點名畢乃命緬醫診視吾等之左手腕診畢始發證書回舟而大谷君已回橫濱矣

午後三點鐘開船乘黃輪之水警復來收取證書昏暮甚熱至交更後忽寒黎明出艙四望則海天無際逐日皆黃色水始知已出大江口入印度洋是日乃千九百零四年陰歷正月二十二日也

海天空闊四望無際幾不知世界上有所謂陸地矣長此茫茫天地萬物幾不知歸於何處獨坐艙間誦飄飄何所似天地一沙鷗句頗有身世之感假寐片刻適小使上餐(小使卽下人日本語卽英語所謂波也)余早間因服檢郡之大黃丸食甚減又因船身動搖頗覺不安餐畢後出艙眺望則晨間所見之濁流忽變爲清上下天光一碧萬頃知已入洋漸深矣四顧寂寥宇宙皆非忽焉海天空闊之際有鷗鷺一雙息棲於無競無利害之波濤間其色灰白其度安閒乃爲之歌曰

風月爲伴兮雲水爲鄉飢則魚可食兮寒則葦可藏於人無競兮於世相忘不忮不求兮何用不臧懸吾車兮東吾馬行將從子以徜徉

又歌曰

乾坤兮滔滔世界兮寥寥余與爾雖異類兮余於心實同其逍遙昔爾寂居兮今亦飛翔雜處於吾曹鳥兮鳥兮毋謂水鄉之可爲爾亘古安樂巢

友人告余曰此洋界西印東緬之間極西卽印度古文明國也緬甸立國至今已二千七百三十餘年其文字語言藝術宗教皆能獨自樹立今淪於英歐勢之東漸也其可畏有如此者余舟所渡之洋乃吾國昔之海岸線也今折而入亞拉伯薩邏人矣噫

船艙獨坐意頗閒適乃么麼蚊蠅獨能擾此清虛府雖飯時亦不敢釋塵拂人到之地彼卽抵隙乘間而至甚矣其狡譎也

(未完)

仁丹之告白

▲仁丹係日本醫界之泰斗醫學博士三輪德寬先生並井上善次郎先生兩大家合議靈方不惜巨貲專撰高貴之藥料在於廣大完備之仁丹製藥廠嚴正董督行虔修故以其藥效卓越眞稱寰球獨步

寰球無二　常備神藥

起死回生　仁丹　JINTAN　日本大阪　森下博大藥房

▲以故身有病 須隨時服用仁丹除治所有一切毛病　雖無病人 亦必盡常備此丹預防不測之急需●家居座臥●出遊行旅●上船
搭車●時疫流行●訪人謁客●演說談論●聽戲酒筵等時宜須携帶此靈丹
●各處馳名大藥房洋貨舖均皆代售賜顧仁人就近購爲荷

主治

傷暑中寒　頭痛目眩　食積不消　水土不服　酒醉船暈　虛弱貧血　腹痛吐瀉　癘病溜飲　時行癘疫　卒中昏倒　精神鬱結　虫蝕牙痛　其外一切危急諸症服用此丹則能消毒除疫眞有起死回生之神效

仁丹最大長處

●仁丹揀撰高貴藥料係所慶心備合以故居常服此丹能防惡疫於未發併補氣血轉弱爲强其卓效如神而且其味清秀其香馥郁僅服二三粒忽覺心神爽快併除口熱口臭兼使聲音明晰故爲口中香劑亦頗妙
●化食消毒防疫通經效驗頗靈是以每食後服用此丹必免腸胃各症之患
◎喫烟喝酒之前後亟啜服用此靈丹一二粒頓覺異常美味併能除袪烟毒酒害

價目

▲試服用　日金五錢
▲小包(裝一貼量)　仝拾錢
▲中包(裝三貼量添贈藥盒)　仝貳拾五錢
▲大包(裝七貼量添贈藥盒)　仝五拾錢

總經理　上海河南路第八號　東亞公司仁丹部

三洋涇橋南首歌舞臺原址

民興社

五月初十日　黑夜槍聲
五月初十夜　楊乃武　玉堂春

清血 解毒

內服聖藥

人身毒症多由血液暗受汚濁致生黴菌或由濕熱鬱蒸毒氣入血輕則發于皮肉爲癬疥癰瘍重則透骨攢筋如花柳楊梅諸病海草精專治諸般毒門及一切外症其功全在清解血毒並非瀉藥傷人前當春令購服者已極讚神奇但毒發雖肇于春而更盛於夏因夏令熱度驟增空氣汚濁血中尤易受毒也患者幸早注意及之

▲每瓶價洋一元六角　外埠各本分號均有發售

上海中英大藥房總發行

天蟾舞臺初十夜戲

設二馬路新新舞臺原址(電話三七零二)

價目　三層頭等一角　三層特等二角　頭等正廳四角　特別官廳七角　特別包廂七角

五陣風　水上飄　月樓　馮子和　蓋叫天　趙君玉　安州血淚碑　劉香女

大舞臺五月初十夜戲

夜戲價目注意　二等正廳三角　三層包廂二角　特別官廳五角　特別包廂七角

王又宸　林顰卿　姚俊卿　楊瑞亭　賈璧雲　何金壽　趙如泉　沈韻秋

鐵公鷄　獨木關　紅梅閣　三本鄂州　四本秋血

九畝地新舞臺五月初十夜戲

本舞臺在城內九畝地大境路(本舞台南市電話二百二十號)北市電話三千四百九十一號北來車輛直達本舞台免查捐票

夜戲價目注意　頭等大洋二角　特廳大洋四角　特廂大洋五角　二等大洋一角

張德祿　夏月潤　夏月珊　毛韻珂　周鳳文

五面柵　白蛇傳　馬袍　目蓮救母

丹桂第一臺永記公司

五月初十夜演拿手好戲

增長勝　宋志普　小花樓　王蘭芳　小客串　麒麟童　麟艷龍　三麻子　王靈珠　石月明

空城計

今世純陽

將軍餅

良丹

良丹主治　四時感冒　中暑傷寒
口臭牙痛　積食不化　心神煩亂
舟車昏暈　霍亂吐瀉　時疫惡疫

裝瓶一角小包五分　中包兩角半

上海四馬路　五洲大藥房發行

科發藥房

家用香肥皂　每打壹元

加播汾藥皂　每匣四角

英大馬路廿七號

清血 解毒

花柳聖藥　內服六零六

每打大洋一元七角半

各埠大藥房均有代售

太和大藥房　上海石路中市

農商部註冊國貨展覽會特等獎

中國精益眼鏡公司

巴拿馬萬國博覽會特獎銀牌中國首創第一家自製托力克鏡片

總公司　上海英大馬路泥城橋東

分公司　北京　天津　漢口　長沙

本公司自製各種光學鏡片頗承各界交口稱美即西洋各國光學專家亦稱為我國獨一無二之新製品蓋非特驗目配光運機磨片量面裝架種種專門技術為患顧諸君所自規即自製金銀各式鏡架亦無帶精益求精力求新異因不敢以不對光之鏡片損人目光亦安肯以不真實之偽貨自損名譽茲將本公司諸特色再佈於下(一)電光驗目室及磨片各機坊可領客參觀以表新藝(二)本公司係美國畢業光學專家所組織故不論遠近針正散歇各光片凡東西洋專家所能造者本公司無不照造照配(三)光片既係定製自與購辦現成貨不同然既配光定貨後極遲至一星期亦必出貨(四)本公司所製中國眞金架包換(五)本公司為便利購客起見特於自製金銀各架外添備西洋明綠及夾金兩種亦能按照各人面部裝配

電話三千八百九十五號

丁悚百美圖

下冊出全

定價小洋　角

寄售處上海神州日報館

上海新聞

◉薩鎮冰辭職之原因

▲海軍獨立說或可無形打消

海軍總司令 薩鼎銘上將 此次辭職原因鮮有知者 昨據薩氏之至好某君云薩上將之辭職並非關於海軍獨立風潮有調停爲難所致 實則薩氏逆料新閣員中渠必在列因渠素性恬淡不願就海部總長席 深恐發表後不得脫身於是 預謀辭職 決然引退今果命薩長海軍可見薩遠見無右至薩傳海軍獨立一節 據某君云海軍內部態度頗靜 雖西南運動甚烈且有担任三個月之薪餉一百三十八萬(每月四十六萬計)然第一艦隊 林葆懌君極主穩健與薩程二氏同調 林君所部均係巨艦如不活動則 第二艦隊饒君所部均係小艦確有反抗之說攷其實力殊迥近更迭經馮副座剴切勉勵當可打消獨立風潮於無形矣

◉青年志士投河自盡

▲十三歲童子爲國捐軀

世居滬城登雲橋附近之趙秋心其姪 趙鴻乾年祇十三歲 現在滬沙場時化學校肄業人極聰明 且對於國家事言論甚爲正大故親族友隣等咸皆欽敬近來鑒於元首非法解散國會國將不國是以 憤極竟於 前日偕浦周二同學僞言游行龍華 行經高昌廟附近河邊口 稱熱極欲飲冷水 乘浦周二生不備雙脚一跳躍入河中狂呼倪張諸逆造反國民無有討逆者而我年少力有不足還是一死爲妙等語 未幾即行溺斃 浦周二生知肇禍端意圖逃遁由該處鄉人警見將二生鳴警拘送警局訊悉前情即以電話通知二區二分署派警通知其家一面經鄉人將尸撈起然在岸邊施救無效經其家人將尸抬回於昨備棺成殮厝於晉安公所云

◉商業之蕭條

▲較之往年爲何如

近日本埠南北兩市 金融市面表 面似尙鬆動實則明鬆暗緊 市面寥落無大宗進出聞之商業中人云往年 此時正値絲茶上市之際於銀市進出必有可觀本屆絲市現在尙無大宗進出市面蕭條銀根緊迫爲往年未有之現狀云

◉徐國樑微服出巡

▲本保分內之事

淞滬警察廳長 徐國樑 現因防務加嚴期內查得所轄各分區署警正佐巡官各長雖經通飭嚴防後深恐於暇間或有疎懈及藉故離署等事是以於昨晚起 帶同親信跟隨各一人徵服出署分赴所轄各分區署分駐派出各所秘密偵察以資調查各警正佐官各員 是否勤愼奉公 惟至各區署偵查並不預定時刻地點於出廳時隨意擇之 又一函云淞滬警察廳長徐國樑因近來防務加嚴以致每晚親自分赴各區署考查有無疎懈等事詎前晚夜半査至 閘北四區某分署 正入內查察詎爲門崗阻止不令入內 後經隨從述明該警因不認識仍未允可繼而稟由週番始知非虛遂報經警佐延入客室後 徐君以該警確係奉公守規 深資贊許 惟返廳後以各區所補缺額巡警向歸總務科長等驗充者多是以難以認識故特諭令總務科嗣後驗充巡警概須開具名單由本廳長親自考驗派充云

◉中華路電車肇禍

▲司機人之不愼

滬城道前街三十七號小鞋底作內有 無錫八歲男孩 董秀榮 其父在 原籍 其母董俞氏係在本城育嬰堂中爲乳傭該孩則在該號門牌內居住係另托親戚照顧前晚 八時三十分鐘董秀榮偕同 一孩 在中華路(即警廳東首) 遊玩忽有來往小東門至小南門等處華商十九號電車由南往北駛來詎該車五十號司機人並不踏鈴報警二孩見機奔避董孩不及奔跑致遭該車撞倒該孩則陷入車下 該司機將車剎住則已不及當爲巡警查見 先行阻止行動 該處與警廳並一區三分署近在咫尺不一刻保安遊巡並巡邏等各隊士 均臨場照料於是 來往電車交通斷絕 北來之電車則在地藏庵前打倒車退回 小東門該孩之母董 俞氏 聞警赶到撫尸不得在車旁大慟 後由警將該氏並司機人一并帶入一區三分署候示副經各長警稟火稟經則見該孩陷於車輪之邊如果使車前往未免傷上加傷遂用電話知照電車公司立派工匠各執器具設法將車抬起然後將該孩救出[illegible]返魂無術 至十時光景始車開行由查票人駕駛往北昨晨該署宋警佐將該氏與司機人申送警廳請究一面函請地方廳派員相驗等因而警廳徐廳長以 華商電車在中華民國兩路間傷斃人命之案迭出實係司機者草菅人命不法已極是以徐君於下午二時親自將該司機人並尸母董俞氏並傳到案事處開設飯作之王姓與等到案研訊以便律辦地方廳林檢察長據報後於下午委由劉檢察官毛檢驗員等蒞場 驗明董 秀榮委係輾傷腦門等處而死 塡明尸格飭交尸母自行棺殮候警廳將該司機人解送到廳再行訊辦

◉交通控殖邊案注銷

▲兩方面已經私和

中國 交通銀行 在英公廨控 本埠殖邊銀行行長徐識亭不理新加坡往來銀七千兩 等情一案由廨傳訊在案前日午後奉王讞之襄讞會同英皐副領事升座提訊即據原告代表律師上堂譯稱此案係于去年四月間進京後被告並未到案交保嗣接被告代表律師來函承認此款 現在雙方已 經和平解決應請將案註銷 而被告 徐識亭亦延律師到堂聲明此案業已兩造在外解決並表明與原告律師之請求同意云云中西官得供以此案旣據原告律師聲明兩造已經和平解決因判將案註銷

◉身藏炸彈意欲何爲

▲破壞治安之健將

皖人方殿選湖南人劉桂卿 於前晚身藏 炸彈兩枚 行經雲南路被老閘捕房中西探查見以方等 形跡可疑 上前搜出炸彈兩枚 拘押捕房昨解公堂先由西探目依克稟明前情訊究質之方供此項 炸彈係由吳子珍交 只是實話之劉供被慓拘經中西官得供判兩被告還押候查明下禮拜三再訊

◉瑞辛儒之家產

▲母子涉訟不休

前淸已故鄂督瑞 徵之子國潤章被庶母瑞廖氏控 其不分應得故夫遺產 等情一案由廨訊供詳情已誌本報前晨本關讞員會同英領卓君提訊先據原告代表律師上堂譯稱原告於前淸光緒三十四年由被告之父瑞徵正式婚娶爲妾一切案情原稟內均已叙明惟原告之夫瑞徵於辛亥革命因有政治關係故到上海卜居哈同洋八住宅內云云並據 哈同上堂譯稱與瑞徵認識十年 曾任江蘇藩台時娶原告爲妾辛亥革命原告之夫由湖北到申先居自己住宅當時因接到許多恐嚇信遂移至我處寄時 瑞患有疾病 危時與我談及將來家產作四份分派三份歸子一份歸原告另外提出現欵一萬元給原告爲贍養費乃瑞所談家產時有醫生在旁但我中國言語不甚明白由我妻子在旁傳述 等語並據瑞廖氏上堂供稱我十六歲時嫁與瑞徵爲妻初次革命隨同來滬住靜安寺路自己住宅 所有遺產價値 六十萬之數分產時有哈同夫婦及醫生並被告在場 當時一切遺產均歸被告 人經管云云旋由被告律師駁詰之下奉中西官判被告仍交原保候再復訊核奪

◉取締繭行條例

▲五十四縣取開放主義

上海總商會昨奉江蘇齊省長訓令開案查江蘇前因維持綢業限制原料輸出嚴訂 取締繭行條例 咨經農商部核准通行在案茲准省議會咨送省繭商自行取締條例迭經議長提議修正茲於六月十六日會議三讀表決 合依省議會暫行法第十六條第一項之規定繕具原案咨請查照公布等因准此 查核議決條件江寗句容高淳溧水吳縣吳江六縣綢業繁盛之區仍照前案特別限制而於其他五十四縣取開放主義無礙綢業有益蠶戶自可照行除依法公布並分咨財政內務農商三部查照備案外合亟令仰查照通知按照議決條例辦理云云

▲省議會議決取締繭行條例四條 特照錄於後 第一條江蘇全省繭行暫行取締如左(一)每縣繭行開設達二十家以上者縣知事應即停止發給新設繭行登錄憑證(二)各縣境內開設繭行除本條例第二條第二項規定外均得照常營業(三)未設繭行之縣及已設繭行之縣尙未達二十家者除江甯句容溧水高淳吳江吳縣等六縣因特別情形另有專案限制暫毋庸議外均准發給登錄憑證至二十家爲止(四)各縣已設之繭行其灶數統照絲繭總公所前次呈報册載明之數凡已漏雙灶人副者不得添築其添設新行亦以入副雙灶爲限第二條換領登錄憑證取締如左(一)舊領繭行之帖未經置灶者除在已設繭行達二十家之縣及江甯等六縣外餘均准其換給新證置灶營業(二)繭行不得登錄短期憑證其已經登錄者應即由縣知事吊銷(三)舊帖換領新證除已設繭行達二十家之縣及江甯等六縣特別限制外均限於八年十二月十日截止逾期作廢(四)新給登錄憑證必須註明地址不得遷移註明灶數不得逾第一條第四項所規定其已經發給而未註明者應即補注不另收費(五)凡新設繭行必須取有本地殷實商號或同業兩家之保結始准發給登錄憑證第三條置桑業特別發達之處目前已達二十家者得由所在地之農商會詳叙理由會報縣知事轉呈省長核准添設但添設之數不得逾該縣全境原有繭行十分之二第四條本條例遇有必要時得由省議會議決修正或廢止之

◉江西商業大受打擊

▲大局平定不知在何年何月

本埠 江西幫莊號 昨據該省來函略謂 近日省城戒嚴甚緊謠言亦多 以致商業受其影響 現最吃緊者乃係贛州因該處與粤省南雄相離甚近 現滇軍第三師長象[illegible]南韶連鎮守使張開儒駐紮南雄是以更爲恐慌 云云滬地莊號得信後 均取穩重主義不敢冒險多定商貨云

◉法總捕房遷移預誌

▲日期尙未擇定

法租界 會審公堂 於前年秋間遷入新租界薛華立路 後每日應訊各犯須由 大自鳴鐘捕房 用電車解堂候訊往返諸多週折兇西牢亦坐落公堂東首故於上年冬間在公堂毗連空地上建造總捕房一所本定在 六月三十號即七月十四號將大自鳴鐘總捕房遷入辦公 現在房屋雖已落成 裝璜一時尙難竣工 現由工部局工程處准予展期至七月廿號完工交屋 故遷移之期尙須另行擇定

◉私帶手鎗案之結果

▲楊杰開釋手槍發還

總統府軍事諮議官楊杰前因請假回籍道經滬埠被關巡查後 無照手槍一支子彈一百八粒 解由檢廳訊係軍事範圍轉解軍署訊有嫌疑電詢總統府去後 茲得復電確係總統府諮議楊杰無誤 昨經盧使函請交涉公署 給發護照 楊杰開釋手槍等一併給還云

●謠詠蠭起偵探忙

近日本埠謠詠蠭起一般偵探往來奔走極爲忙碌昨聞湖北督軍王占元派來之密探楊大明前晚特邀集護軍使署各稽查及淞滬警察廳偵緝人員在大新街春和樓[illegible]茶館聚會並[illegible]人消息方法聞已議定多偏[illegible]分赴法[illegible]調查云

●動手毆人拘留三天

昨報紀住居閘北之江北人滕長青其妻被人拐逃由其弟滕永華將[illegible]居郭德輔至某小茶館內盤問經四區崗警一併拘案各節其事實尙有錯悞查滕妻於兩月以前[illegible]在租界尋獲始知妻與同夥滕永華通姦借遁當將姦夫淫婦扭控捕房解經公共公廨中西官訊實判永華處拘役兩月日前滿期開釋出外永華疑郭德輔通信與本夫故將郭輔入某茶館詰理郭不服動手毆打永華頭面略受微傷遂由崗警拘署解交司法科經段科員訊明判郭拘留三天薄懲了案

●惲毓昌由徐來滬

安徽督軍兼長江巡閱使署參謀長惲毓昌(字辰九)前日由徐州來滬寓英租界三馬路某旅社聞係奉張氏使命邀請康南海赴徐參商政局解決辦法並探詢滬上海軍艦隊舉動昨晨巡閱使署駐滬偵探長林世豐乘坐馬車親赴惲之寓處報告一切云

●肉店主人因債涉訟

唐緘生前投法公堂控稱肉店主朱阿寶前托商人向仁記豬行担保貨物往來結欠洋一千四百元店已閉歇向索不理求追等情判令交保無保押追在案昨日原告又求嚴追朱稱商人亦有放出賬目在押難以收取現在已托朋友設法一有頭緒即向原告料理判朱還押限令從速措繳逹千究辦

●抵押田單之糾葛

孫雲泉前投法公堂控稱前有李芹香李其香兄弟二人將田單一紙托商人爲中向某姓抵洋三百五十元逾期不贖由商人代賠本利洋四百七十六元向索不理求追等情其香稱與芹香早已分析此項抵款係商人個人所欠與胞兄無干判芹香退去其香限繳本利洋四百元在案昨又屆限提訊原告投稱現李托人再三情商將所抵之地皮推與商人作抵該地祇値二百元之數而又虧一半因經勸人情面難卻故此允從了結求請將田單給領管業李稱情願將地推抵與原告胞兄亦已允洽決無糾葛判田單給孫具領李開釋完案

●夏月潤酬謝探目

住居公共租界長浜路七號門牌新舞台藝員夏月潤家被盜搶劫去洋飾巨贓後於五月八號爲法捕房探目黃金榮等破獲該案盜匪周喜等十三名由法公堂移送公共公堂訊辦在案現事主夏月潤以黃探目等人贓並獲深爲銘感故於昨日將洋五百元送至法捕房爲賞洋當由石探長轉給黃探目具領再行分派與該案出力之各包探領取云

●小阿舅嚇詐姊夫

好華洋行買辦陳才濤控妻弟陳梅生迭次寄信恐嚇信圖詐取財等情一案昨奉公堂提訊據原告供稱我初進好華爲買辦時係由被告担保五年後被告將產變賣殆盡我即換保嗣被告陸續向我借去有八千元之多有帳呈察訊之陳梅生供詞支吾中西官得供判罰洋六十元再交二百元人洋並保不准再有向原告處滋擾

[illegible]人員主張擁護約法已屢紀前報昨據某方面消息督軍團深恐海軍艦隊聯合西南各省一致行動曾電訊康南海設法調停允給款項六十萬作爲各艦隊額外經費康君因與海軍中人無特別感情接洽多日迄無結果現又由前清曾任貴州巡撫之閩人沈瑜慶（字愛蒼）代爲運動勸其服從中央命令惟聞海軍將士多深明大義者對於擁護約法係良心上之主張決不爲金錢祿位所左右云

●再勸虞洽卿就同鄉會會長

此次甯波同鄉會改選會長當推虞洽卿君担任詎虞君得悉後一再力辭並分函謝絕等情已紀前報茲悉此事經朱葆三沈仲禮諸君以虞君雖係事務殷繁不克兼顧惟同鄉會非別一團體可比乃吾甬鄉梓關係是以萬不可却故擬再行商勸担負此責然虞君之意亦堅決不允現朱沈兩君須再挽勸云

●店伙强姦女工

地方廳後面有甯波人忻振康所開之草帽店雇用親戚婦人忻許氏許施氏等在店爲女工但該氏等家居朱家木橋當因往來不便所以借住該店前晚二時許該店店伙李玉正掩入臥房向許施氏强奸該氏不從喊救彼忻振康忻許氏聞警畢至鳴警將李並一干人証拘送一區二分署迄送地檢廳訊辦

●著名拐匪在日就擒

上海救濟會各探員查得著名拐匪丁茂樹又名榮山等在滬串拐女子王素雲等已乘輪前往日本往拿不及乃由會電致日本長崎中國領事署派警在碼頭守候迨輪抵埠即將丁並徐阿林高之芳王貴等四拐匪又被拐王素雲許氏陸氏即小姑娘等三名一併拘送該署派員研訊據丁供年三十七歲徐供三十四歲皆天台人高供二十八歲王供二十七歲均江都人均供認誘拐各婦是實王素雲供二十五歲江都人小姑娘供十九歲揚州人許氏供年十九蘇州人均供被丁等誘拐到此問官得供判將該拐匪等并該婦等押乘山城丸輪船回申於昨抵滬救濟會已派員在碼頭守等四犯收押王素雲等交該會留養候認

●明强學校畢業式

上海明强學校於陽歷七月三日（即星期二）上午九時行預科第六次畢業式禮已由校長史啓祥君具函邀請商學各界及校董朱葆三金可軒顧馨一張清笙徐敬峯等諸君到校參觀想屆時必有一番盛舉也

●漏貼印花照章處罰

印花稅大檢查一事曾經淞滬警察廳特派委員會同縣委並第一區警界巡官等在該管境內出發按戶檢查在案茲聞協和豐洋貨號華順小錢莊兩家因漏貼印花稅查後報告並警正傳到兩店執事訊明協和豐罰洋十元華順莊罰洋十五元繼於昨日查滬十六舖中華棧茶館大公成烟紙店

[illegible]後不得再違

●碾米廠司帳舞弊案

恆豐裕記碾米廠司帳無錫人孫譽卿因舞弊私用帳洋四千二百餘元被股東兼經理張闓初查悉控由公共公堂將孫拘案迭次研訊判押各情已誌本報前日午後由探將孫解廨奉王讞生襄讞會同美副領事升座刑庭復訊先由原告代表律師上堂詳明案情請究訊據熊煜昌上堂供稱恆豐米廠我亦有股本一千元業已拆出將洋取回因爲經理張闓初屢與帳房孫譽卿狎游妓院我曾於去年十二月初六函致張闓初囑其整頓帳務切弗與孫冶游詎因無效是以拆股但該廠盤替時有洋六千元當由存戶施鳳英劃去銀四千五百兩而我股本洋一千元係由孫譽卿付我等語即據原告律師起而聲稱該見證所供盤替該廠時有洋六千元但查恆豐之帳簿上此款並未登註亦無劃付存款之只字而見證提取股本亦係被告所付原告並未知悉此事顯係朋串欺矇原告應請堂上註意質之楊雲龍上堂供稱恆豐內亦有股本一千元但帳簿上我曾寫過幾日繼由孫任司理帳務歸其一人經營云云當將所寫之賬逐一指明後復由兩造律師互相辯論之下經中西官核供判被告還押候酌核辦

●朱交涉員之忙碌

震旦學校本月三十日上午九時行畢業禮校長姚纘唐君特函請朱交涉員蒞校演說復旦大學亦於是日下午四時行畢業禮該校長李登輝君亦函邀朱交涉員蒞校演說聞朱交涉員以是日下午先有聖約翰大學之約時間衝突恐未克分身函復該校俟有機緣再聆教益云

●測量潮流之浮桶

浚浦局現因試驗潮流在高昌廟兵工廠一帶江中設有浮桶一具上安鐵架高約三尺中置一燈以爲測量潮流之用該浮桶隨潮上下復有該局舢板船張掛浚浦局之旗幟得以隨時報告恐該處軍警有所誤會特函請朱交涉員分函淞滬護軍使署暨寶山縣知事轉飭軍隊及所屬警區一體妥爲保護云

●夏布銷路不暢

夏布爲我國唯一之特產亦爲夏令必需之品自洋紗盛行以來頗受打擊近因熱心者奔走呼號提倡國貨影響所及學界爲多故各處學校採用夏布製作署衣者實占多數因之銷路稍有起色該貨爲贛蘇兩省之唯一出產滬埠通銷以蘇貨爲最贛貨次之蘇貨行銷於高麗常年約有六十萬金本年自開春以來消路大增考其原因韓國因上年麻植歉收原料缺乏自織各貨不敷應用故多在滬地採辦以補其缺故今春銷數大爲暢旺竟超過往年一倍誠出人意料之外近來因淮水跌落館不合算故夏令銷路反覺清淡對內貿易以兩湖河南暨山東之沙消[illegible]如各因時局不靖[illegible]遂難有採辦極形拔軟現時市價比上月間有布百疋已跌價二兩雖云貶價招徠仍無大批交易云

●縣公署告示三則

上海縣知事公署昨發告示三則爲布告事案准省立第二工業學校校長劉函開敝校本屆招生添招土木科紡織科應用化學科三科一年級各四十名定於陽歷七月十八十九兩日考驗貴縣教育發展必多合格學生志願肄習工業者相應函請貴署出示通告招生以便該生等逕自來校投考茲郵送招考簡章十份暨現行學則五份請煩分別轉飭張貼存查其有因交通不便未能先期來校報名者可由貴縣將各生履歷及志願投校何科并本人四寸照片於七月十日以前先行造册函送但投校者必須於截止前二日內到校補填願書毋得逾期自誤至希查照施行爲荷等因并簡章學則到署合行黏附簡章學則出示布告仰高小或乙種工業畢業及有同等學力者一體知悉切勿愆期自誤特此布告又示爲布告事案准江蘇省代用師範學校校長江謙函開敝校開學之始添設預科一級定於七月十四日考驗所有投考學生照章應由各縣知事保送爲此將敝校招考簡章函送貴知事請煩查照通告各高等小學并出示曉諭如有合格學生願來肄業者敬請先期備文保送幸勿逾期自誤特此布告又示爲布告事案准省立第五師範學校任函開敝校遵照部定規程每屆學年開始招收新生歷經咨請各縣行政官保送在案本屆考期仍定於七月十五日各項招生辦法較前略有不同合亟檢送修改簡章十份至祈台鑒即乞迅予分別示令所屬地方及各高等小學校招募合格學生先期保送并請嚀令該生等務儘七月十四日以前投到至級公證再查此次招考簡章與歷屆不同之處即保證金入本校後仍須加繳十元及考生乙項資格概不適用兩項前項已奉省令載省公報一千二百二十一期至後項辦法中學校早經實行（後項辦法中學校早經實行）本學期師範校長會議決此項資格亦當取銷業經呈請省長核准公布合并聲明即煩查照等因并簡章到署准此合行粘附簡章出示布告各高等小學畢業生一體知悉如有願應試驗者務於陽歷七月十日以前先由母校校長具函向本公署報名以便備文保送幸勿愆期自誤特此佈告

●草帽邊不能暢銷外洋

山東出產之草帽邊行銷洋莊在前清之季亦爲我國出口土貨之一大宗每屆自二月至六月間爲該貨出口最盛時期向有旅滬恆祥同同和和敍等各緣棧經售各洋商之採辦以豐泰振新同孚連開安利等爲最巨尤以豐泰一家消數竟占全額之半調間[illegible]包本年自二月到今統計僅消二千餘包照此情形大有一落千丈之勢若再疲滯必至完全失敗考其原因厥有三端一因各國洋商現因變通便利故多自赴山東採辦直接出口以免轉折二因光復後吾國工廠大興自製草帽年盛一年愛用國貨者樂於購用洋貨殆亦大受影響三因歐戰延長不遑工作近聞各國工廠因戰事關係而宣告停止者甚多具此種種原因無怪草帽邊之消路竟有不堪回首之景象矣

●虐待動物罰洋五元

受僱近路小菜場魚販劉阿炳因將鰤（脚魚）攀邊鑿孔穿繩被捕西人中司查見以其不應虐待動物即捕將劉拘入捕房昨解公堂訊明官判罰洋五元充公以儆

●私售洋烟判罰六十元

蘇州路二百五十四號門牌披屋內之葉瑞生因私售洋烟容留張漢張小毛章月山等在內過癮由捕查獲連同烟具一併帶入捕房昨解公堂中西官訊實判葉罰洋六十元充公張等一併開釋烟具銷燬

●專搶帽子之匪徒

匪徒曾雙卿徐金寶王金子近因糾同在逃之某甲迭在北河南路一帶搶取行人章顯榮林怡珍等西帽被包探查獲昨解公堂中西官研訊屬實判曾押西牢半年期滿逐出徐王各押三月以儆

●手持鐵器意欲何爲

匪犯王阿四前日與馮阿二手持來歷不明之鐵器等件在北蘇州路徘徊被包探查見將王與馮拘入捕房昨解公堂中西官訊明判王押西牢一年半馮斥釋

●擱刦印度水手各押九個月

某公司輪船上甲乙兩印度水手於前晚在外大橋麗乘偷小有紀四之黃包車拖至國山碼頭下車時突被偷等將甲身畔之羅卜票二張日本鈔票二張現洋二元攫取而逸經甲報由捕房立飭西探目老羅香將偷與紀拘獲抄出原贓昨解公堂奉王二生襄讞會同英領卓君訊據原告即人上堂訴明被攫情形請究質之兩被告供詞推諉中西官以證據確實判偷紀兩人各押西牢九月以儆

●拖欠貨款被控

匯中肥皂廠經理孫夢泉代表同業各皂廠控闢烟紙店之閩友才拖欠貨款洋千餘元由四區一分所轉解司法科訊究已記昨報茲悉此案已經段科員訊明判移審判廳核辦

●小鬼頭拘入警署

前晚有范良義與一女子王福弟在新閘橋上喁喁私語四區巡警以其情狀可疑上前盤詰支吾以對因即拘入區署本姚署長訊得范與該女深夜在途私語有背警章判罰洋兩元中斥而退

●攫奪鈔票當場被獲

匪徒朱德明（即王正寶）李連奎（即劉抑仙）王福生（即高根泉）因在北蘇州路攫取顧連生之鈔票洋二百九十八元闖逃由華探目馬阿美包探奚德林與九十八號西探等聞同追獲帶入捕房經捕頭略詰一過諭着一併押候會明曾否犯案解究

怪話

◎遊三祠賦（有序）（丹翁）

三祠者謹敕董子仲舒史公可法徐君寶山也丁巳夏五言旋廣陵游不倫不類之祠作不倫不類之賦

董祠北柳巷史祠梅嶺上徐祠故是鍾娘莊鍾家艇子嗟板爲春秋繁露兮不熟四鎭督軍兮難服滅故梟於林中祀老虎於城北董生多識字宜做江都縣知事史老曾督師憲兵司令無可辭前淸徐帶新勝營祠堂可稱水警廳瘦西湖兮繞垣碧小金山兮對門青野鶩休驚盡夕爲之敵更豊狐勿鳴餘威假以橫行二千餘年下董帷廢園寂寂不忍窺二百餘年表史墓芳草萋萋那堪過惟徐像兮雖如故帽子已辮子長料頭今日立斜陽果高爵之能否何古稱兮隨大風去嘆碎骨兮粉身還挺腰而凸肚昔謂徐侯足歟太息此公不可作小生獨往平山堂

●怪老人之怪話（含茹）

▲瘋耶癲耶

英界雲南路小菜場於十一號午刻來一老人衣天青大布單長衫江甯綢大袖夾馬褂棗紅甯綢夾套袴鼻架玳瑁邊老花眼鏡頭戴絲絨緞前清緯帽指手畫足仰天大呼曰

袁世凱着鬼迷　朝朝夜夜想做皇帝　那曉得這位上帝　勿答應俚　舊年頭六月六號　請俚歸西　弄得一世英名　全功盡棄　袁克定藏頭露尾　袁克文欠了鈔債　瞞到上海新衙門裏　姨太太三心兩意　你要走東　我要向西　一家人家弄得分分離離　諸公看看　阿要慘慘　所以奉勸各位　還是安分守己　太太平平　無是無非　一年到頭　適適意意　無說搭勿說　趁我心裏

言畢乃向人哈哈大笑而去

怪聞

●靈靈靈（持遂）

▲能知婚事　▲更知國事

杭州西湖之南濱有瀚園爲雍正時李衛所建俗稱之曰花神廟廟之一角有月下老人祠世俗結婚多於此求籤卜兆祠中匾額頗多有署曰靈或靈靈靈者觀其下款多爲女學生則老人之顯靈或有徵也當袁世凱僭制之初有某某數君偶游其地見靈靈靈之匾額遂推舉代表一人跪地求籤所得之籤文曰仍舊貫如之何何必改作及袁氏失敗將籤文細加體驗乃悟老人示兆之靈也此次武人突起遂令時局披猖至是昨又有游客向老人龕前求籤所得籤文亦頗涵蓄入妙其文曰我不欲人之加諸我也吾亦欲無加諸人若今日新舊兩派均存此念而勿相迫於極端則事猶可爲否則相推相激報復終無已時老人此籤固已默示其兆不謂之靈可乎

●怪函（含茹）

▲師生通訊之別開生面

▲拆字先生之高才碩學

記者昨在海甯路錫金公所門前拆字攤上見拆字先生代一某商店之學徒書一致業師之函頗堪發噱詞句字劃悉照原式錄博諸君一粲

字奉　夫子大人函大自達　九杖聽系

良念辰維　道德咸亨　提躬甚慰受業在滬前奉　夫子來函交我學算盤字莫我以時刻不念望不紀念也今寄與　夫子再造共和使一冊至其　見收火使回復千萬勿却爲此奉告企請並頌　夏棋百益　受業櫻長根百拜

三月十九日

六年六月廿八日　**神州畫報**　陰曆五月初十日

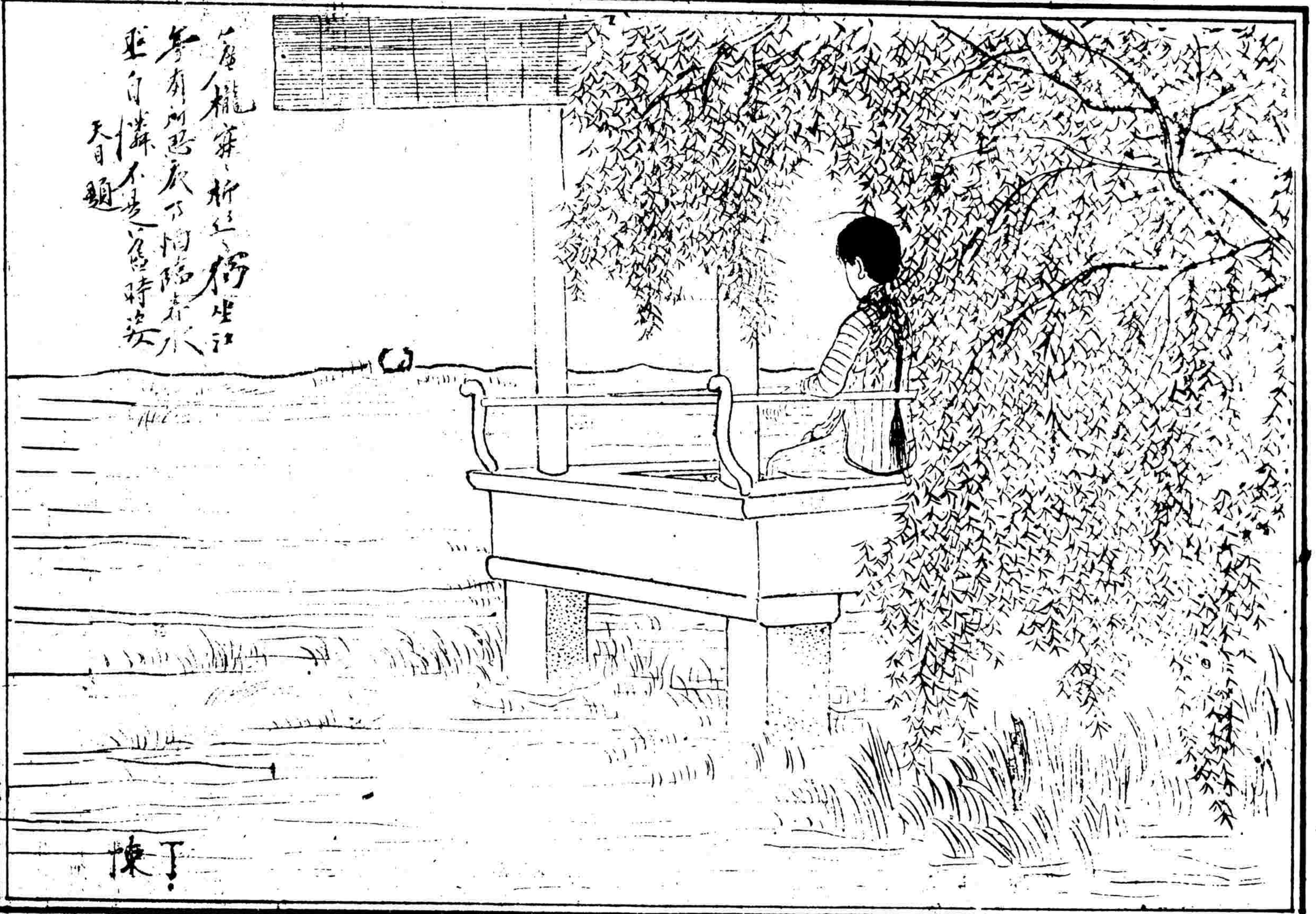

人造
大瓶兩元　每打廿元
補血生精開胃
健脾滋陰潤肌
上海四馬路

訂閱本報者鑒

凡直接將報費寄至上海本館者本年

愛國諸君注意

國產 人丹

內務部化驗　農商部註冊
奉天督軍　吉林督軍
山西督軍　河南督軍兼
陝西督軍　福建督軍
湖北督軍　直隸軍務幫辦
一律通飭各軍隊及軍事機關照購服

價目
大大包一元　大包五角
玻瓶式角　中包一角
小包五分

製造所中華製藥公司
發行所上海三馬路
中法大藥房
各埠各藥房及洋貨店均有代售

奇情小說 **秋冰別傳**

江都李涵秋著

（十一續）

第二章　柔蘭誤我……柔蘭誤我

少年急俯身向檻側伸頸外望以手指曰墨楊河上流瑟瑟舴艋影必彼等行踪矣老人[illegible]掛眼鏡於耳頻點首不語一霎時舟已抵岸一人攬舟於河畔沙棠邊見船中出十餘人意極靜默而勢又敏捷樓下雙扉呀然開放橐橐履聲陸續入室壁後有樓板一片忽從空墮下梯級完全待人盡登樓而此樓板者亦與之俱上各人相見以目表意脫帽握手聲息寂然不似尋常宴會剎那在口殊足令人憎厭也無何入座主席者為適才語亞經之老人其名曰鬱律姓曹廣東瓊州瓊山縣人部長也今日開會提議事件為得京電知朝廷將簡滿人曰什丹來督廣東什丹者君主之家奴而黨人之屠伯也迎防兵營及警察衛署悉遍布其爪牙暨之雖擁神無數專待豢虎豹之英雄彼英雄者遂不得不籌對待之手段是故鬱律於三日前通發傳單號召同黨諸志士開會於紅梨所畜志士執心凡黨中執事及評議員咸聚於是無不至者鬱律顧而大樂於是起身勒躬振鈴作響玎玲玎玲玎玲音節冷然先後疾徐高下應節故知雖振鈴微事亦關智識不似三家村演說人既不揚而鈴聲且囂塵且雜也惟是大難將至其機先遁鬱律倘首振鈴揚頭旁瞻微覺此聲中具一種悲咽之音譯爾有如似代諸人飲泣者蓋當此一秒鐘間而山外悲笳已與鈴聲相應答也鬱律置鈴於席顧曰諸君聞彙聲乎紅梨無兵隊亦無兵隊經過之路徑（未完）

陰曆五月初十日 神州畫報 六年六月廿八日

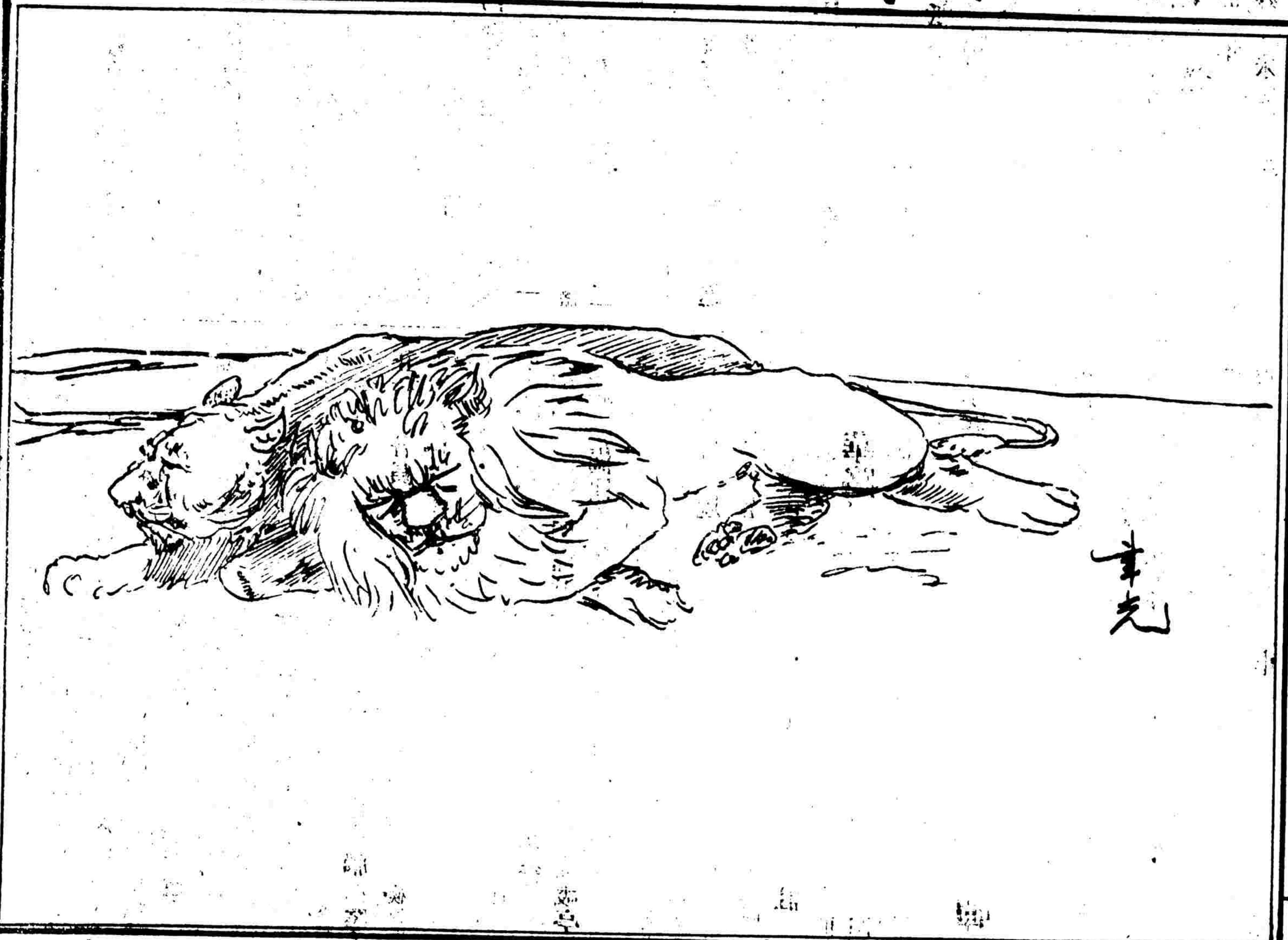

自來血

補培原氣烏鬚髮壯筋骨久為世界唯一補劑

小瓶一元二角每打十二元

五洲大藥房發行

王者之香

上海尚公小學 柴崇瑋繪

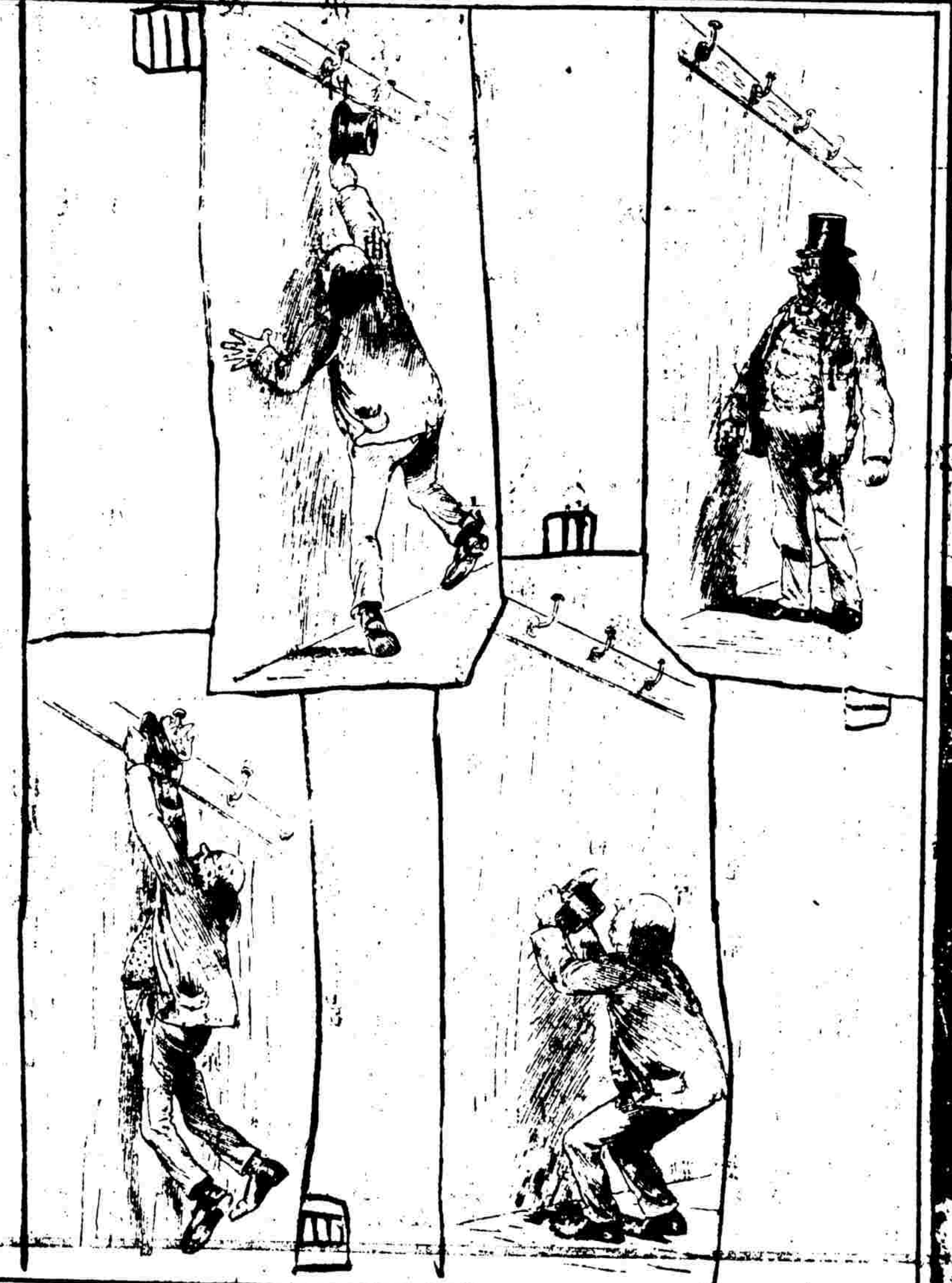

[illegible]全年九元新[illegible]訂全年者贈以定價六元三角之『九尾龜』『廣陵潮』小說各一部訂半年者得于兩書中任擇一種一經收到報資即將贈品寄奉亦不加郵費本埠外埠一律贈送

神州日報館啟